



Meteorologisk  
institutt

**MET info**

no. 6/2023  
ISSN 1894-759X  
KLIMA  
Oslo, 03.07.2023

# Været i Norge

Klimatologisk månedsoversikt  
Juni 2023

Reidun Gangstø, Lars Grinde, Jostein Mamen, Ketil Tunheim, Signe Aaboe



*Ole-Anton Øvergård*

Midnattssol ved Landegode utenfor Bodø 11. juni. Foto: Ole-Anton Øvergård

Klassifikasjonen av temperatur viser at i Sør-Norge var juni «svært varm», til dels «ekstremt varm» østafjells og i indre strøk av Vestlandet. I Nord-Norge var måneden for det meste «svært varm», men «normal – mild» i Lofoten og Vesterålen og enkelte kystområder ellers. Landstemperaturen endte 2,6 °C over normalen, og måneden ble den 4. varmeste som er registrert i en måleserie som går tilbake til 1900.

Klassifikasjonen av nedbør viser at det stort sett var normale nedbørforhold i Nordland og Troms, mens Finnmark hadde en hovedsakelig «svært tørr» måned. I Sør-Norge kom det relativt mye nedbør i de vanligvis tørre områdene nord i Gudbrandsdalen, ellers var juni for det meste «tørr» eller «svært tørr». For hele landet samlet falt det 45 % mindre nedbør enn normalt, og måneden ble den 8. tørreste juni-måneden i serien som starter i 1900.

## Klassifikasjon av temperatur og nedbør

Fra og med januar 2022 gikk MET over til to måter å beskrive hvordan en måned har vært værmessig. I tillegg til temperaturavvik fra normalen og antall prosent mer/mindre nedbør enn normalt, vil en måned plasseres i én av de fem klassene “svært kald”, “kald”, “normal”, “varm” eller “svært varm”. Tilsvarende kan måneden på grunnlag av nedbøren angis som “svært tørr”, “tørr”, “normal”, “våt” eller “svært våt”. Om observasjonene er utenfor det som ble observert i normalperioden, 1991 - 2020, benyttes klassene for ekstrem. Klassifiseringen kan gjøres både for enkeltstasjoner, fylker/regioner eller for hele landet samlet.

Bak inndelingen i klasser ligger det som i statistikken kalles “persentiler”. De nøyaktige persentil-grensene beregnes fra de 30 årene som utgjør normalperioden. Fra og med 2021 brukes 1991-2020 som normalperiode.

Klasseinndelingen er:

- “Ekstremt kaldt/tørr”: kaldere/tørre enn det som er observert i hele normalperioden 1991-2020
- “Svært kaldt/tørr”: mellom 0- og 10-persentilene
- “Kaldt/tørr”: mellom 10- og 25-persentilene
- “Normalt mild/tørr”: mellom 50- og 75-persentilene
- “Normalt kjølig/våt”: mellom 25- og 50-persentilene
- “Varmt/våt”: mellom 75- og 90-persentilene
- “Svært varmt/våt”: mellom 90- og 100-persentilen.
- “Ekstremt varmt/våt”: varmere/våtere enn det som er observert i hele normalperioden 1991-2020

Årsaken til at MET innfører denne klassifiseringen er at det er store forskjeller mellom forskjellige steder i landet, for eksempel mellom kyst og innland, når det gjelder hvor store avvik fra normalen som er vanlige. Avviket fra normalen i seg selv sier bare det, men ikke hva som er det vanlige været på et sted. Ved å klassifisere en måned på denne måten ønsker MET gi større klarhet i hva som er vanlig og hva som er mer uvanlig vær.

# Klimatologisk månedsoversikt

Juni 2023

## Nedbør

Utjevnet nedbørsum  
i prosent av normal

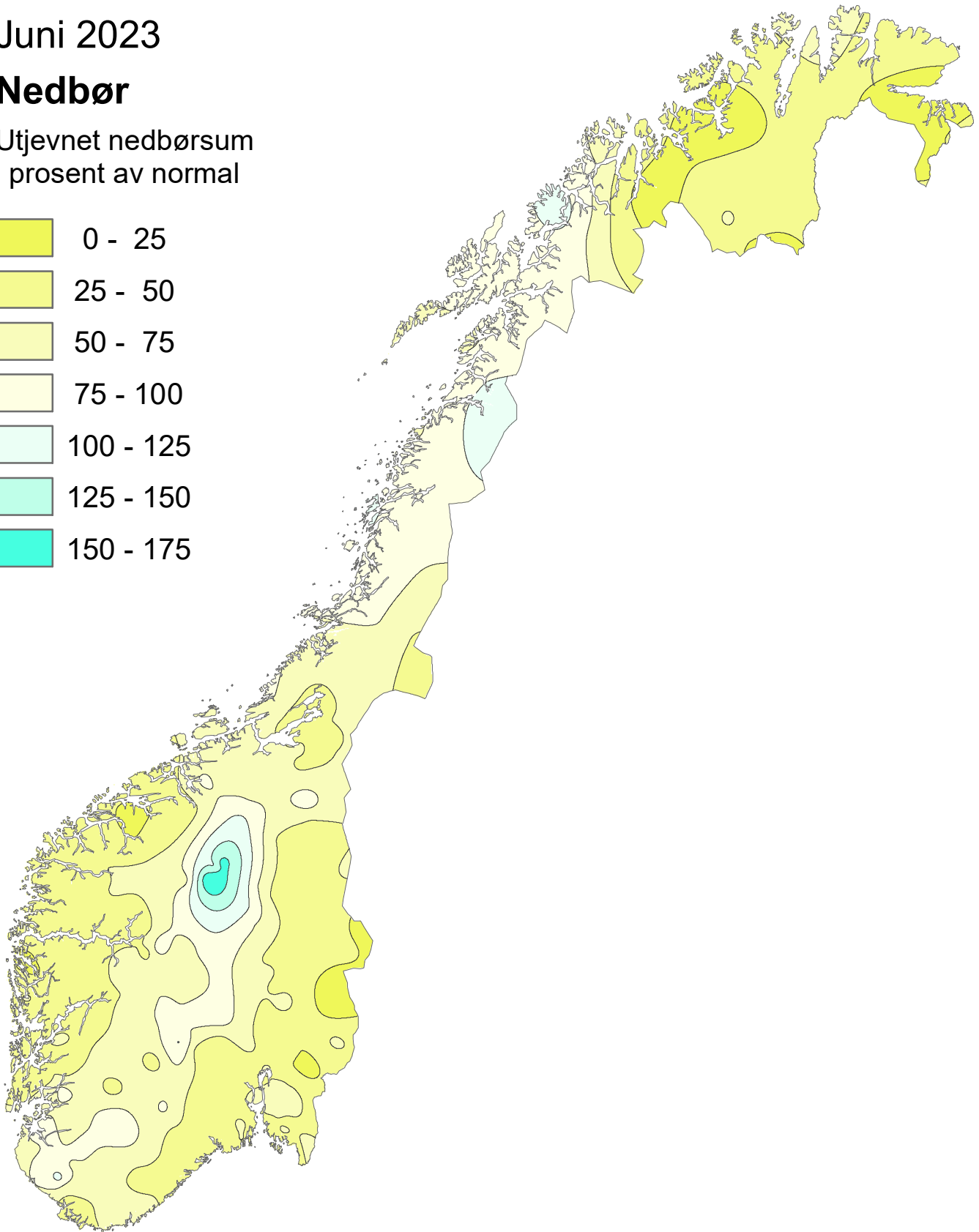
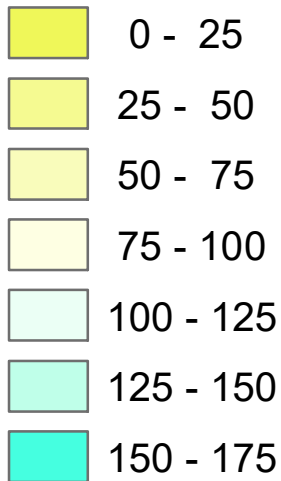

Normalperioden er 1991 - 2020

Utgitt: 30.06.2023

Ved bruk skal Meteorologisk institutt oppgis som kilde.  
<https://www.met.no/publikasjoner/met-info>

# Klimatologisk månedsoversikt

Juni 2023

## Nedbør

Klassifisering av nedbør mot  
persentiler i referanseperioden  
1991-2020

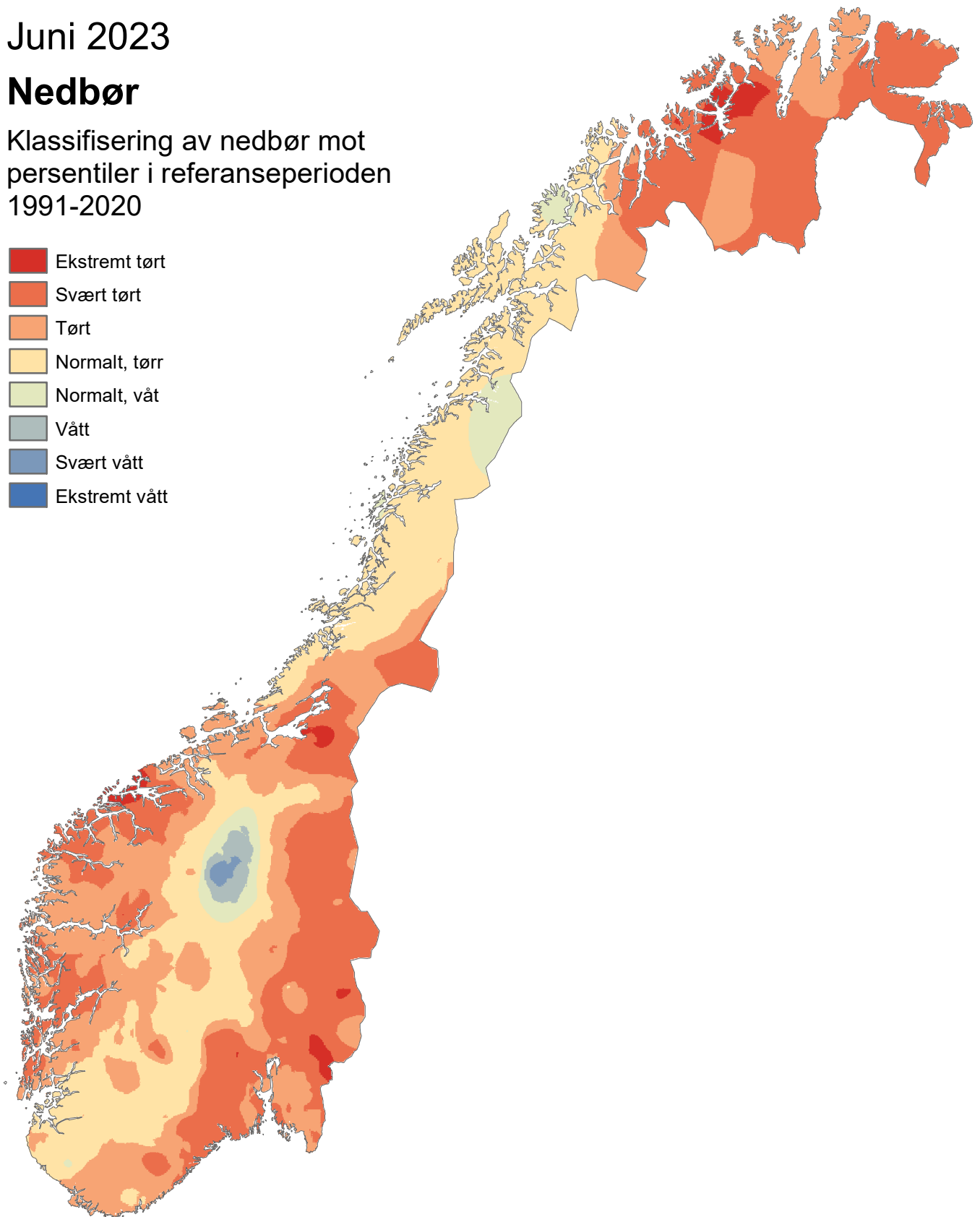

Normalperioden er 1991 - 2020

Utgitt: 30.06.2023

Ved bruk skal Meteorologisk institutt oppgis som kilde.  
<https://www.met.no/publikasjoner/met-info>

# Klimatologisk månedsoversikt

Juni 2023

## Lufttemperatur

Utjevnet avvik i °C fra  
normal månedstemperatur

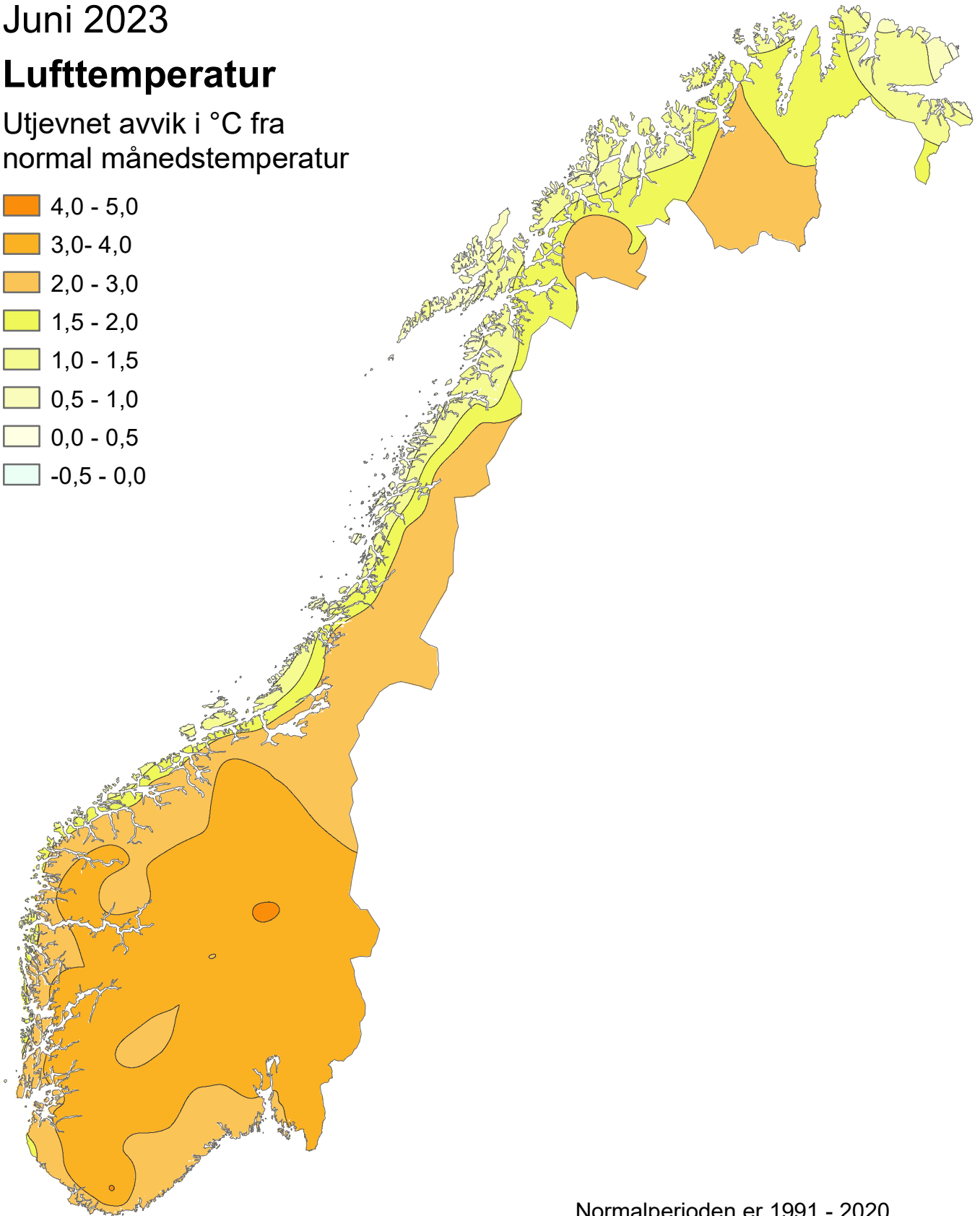
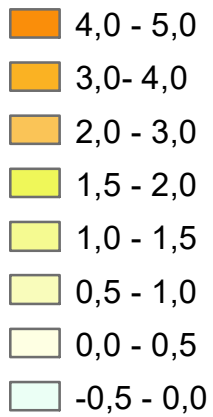

Normalperioden er 1991 - 2020

Utgitt: 01.07.2023

Ved bruk skal Meteorologisk institutt oppgis som kilde.  
<https://www.met.no/publikasjoner/met-info>

# Klimatologisk månedsoversikt

Juni 2023

## Lufttemperatur

Klassifisering av temperatur mot  
persentiler i referanseperioden  
1991-2020

-  Ekstremt kaldt
-  Svært kaldt
-  Kaldt
-  Normalt, kjølig
-  Normalt, mild
-  Varmt
-  Svært varmt
-  Ekstremt varmt

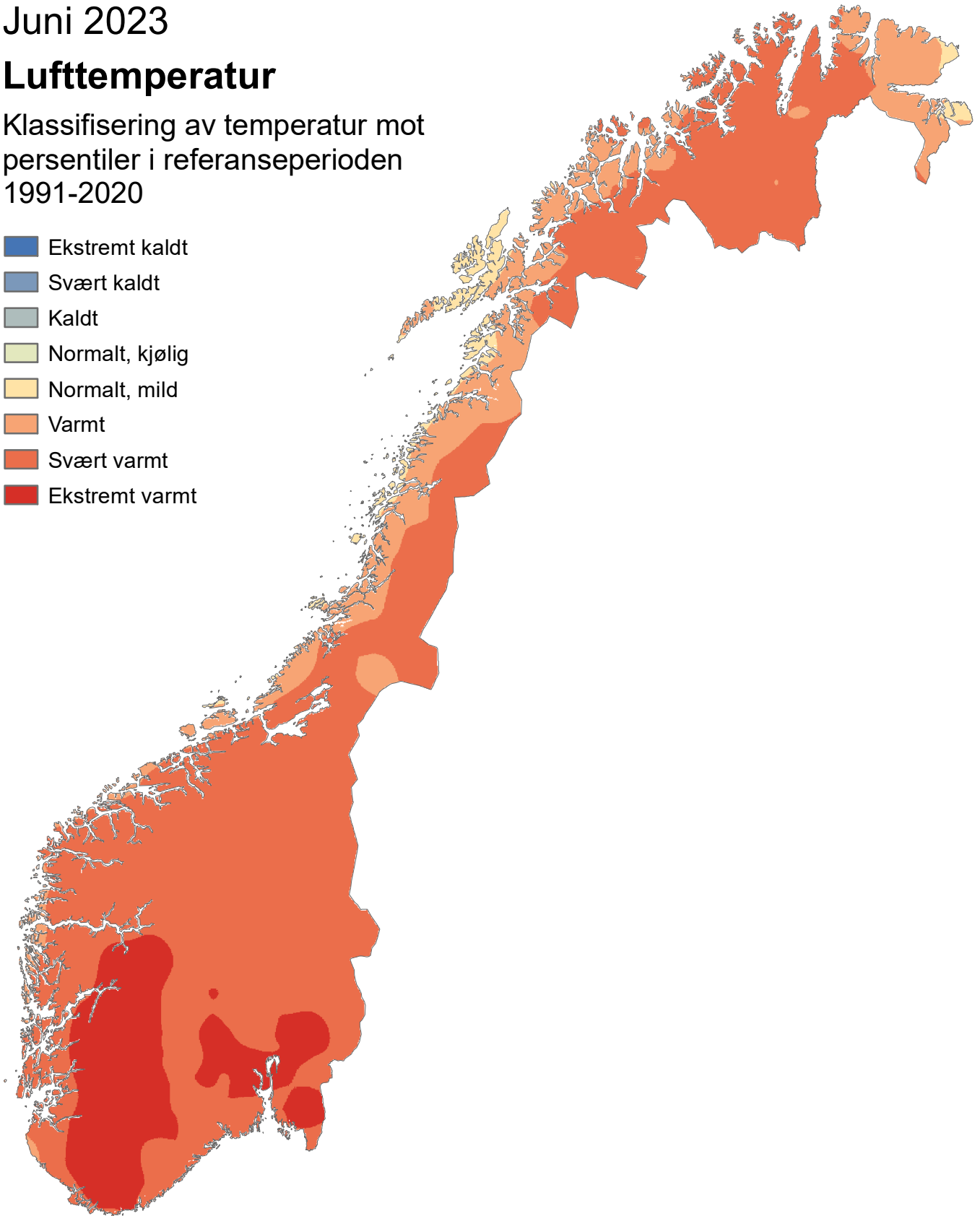

Utgitt: 01.07.2023

Ved bruk skal Meteorologisk institutt oppgis som kilde.  
<https://www.met.no/publikasjoner/met-info>

## Været i Norge i juni 2023: 4. varmeste, tross kald start

Klassifikasjonen av temperatur viser at i Sør-Norge var juni «svært varm», til dels «ekstremt varm» østafjells og i indre strøk av Vestlandet. I Nord-Norge var måneden for det meste «svært varm», men «normal – mild» i Lofoten og Vesterålen og enkelte kystområder ellers. Landstemperaturen endte 2,6 °C over normalen, og måneden ble den 4. varmeste som er registrert i en måleserie som går tilbake til 1900. Klassifikasjonen av nedbør viser at det stort sett var normale nedbørforhold i Nordland og Troms, mens Finnmark hadde en hovedsakelig «svært tørr» måned. I Sør-Norge kom det relativt mye nedbør i de vanligvis tørre områdene nord i Gudbrandsdalen, ellers var juni for det meste «tørr» eller «svært tørr». For hele landet samlet falt det 45 % mindre nedbør enn normalt, og måneden ble den 8. tørreste juni-måneden i serien som starter i 1900.

### Lufttemperatur

I Sør-Norge var juni «svært varm», til dels «ekstremt varm» østafjells og i indre strøk av Vestlandet. I Nord-Norge var måneden for det meste «svært varm», men «normal – mild» i Lofoten, Vesterålen og enkelte kystområder ellers. Landstemperaturen endte 2,6 °C over normalen, og måneden ble den 4. varmeste som er registrert i en måleserie som går tilbake til 1900. 1953 er varmest i denne serien med 3,7 °C over normalen. Juni startet kaldt, og 13 værstasjoner satte rekord for minimumstemperatur. Varmere luft utover i måneden ga 15 rekorder for maksimumstemperatur og til slutt 21 rekorder for høyeste månedstemperatur.

De varmeste stasjonene var

- Oslo – Hovin (Oslo) og Oslo – Blindern (Oslo) 19,0 °C (hhv 3,3 °C og 3,7 °C over normalen)
- Drammen – Berskog (Viken) 18,7 °C (3,4 °C over normalen)
- Sarpsborg (Viken) og Kjeller (Lillestrøm, Viken) 18,4 °C (hhv 3,5 °C og 3,6 °C over normalen)

De kaldeste stasjonene var

- Sætertinden ved Tjeldsundet (Troms og Finnmark) 5,1 °C (2,7 °C over normalen)
- Arnøya – Trolltinden (Skjervøy, Troms og Finnmark) 5,2 °C (2,1 °C over normalen)
- Kistefjell (Senja, Troms og Finnmark) 5,3 °C (2,5 °C over normalen)

Høyeste maksimumstemperatur var 33,9 °C, som ble registrert den 15. juni på Gulsvik II (Flå, Viken). Gjennomsnittet av høyeste maksimumstemperatur i Norge i juni i normalperioden 1991-2020 er 30,2 °C. Laveste minimumstemperatur var –8,4 °C, og ble registrert den 2. juni på Juvflye – Mimisbrunnr Klimapark (Lom, Innlandet). Gjennomsnittet av laveste minimumstemperatur i Norge i juni i normalperioden 1991-2020 er –6,3 °C.

### Nedbør

Det var stort sett normale nedbørforhold i Nordland og Troms, mens Finnmark hadde en hovedsakelig «svært tørr» måned. I Sør-Norge kom det relativt mye nedbør i de vanligvis tørre områdene nord i Gudbrandsdalen, ellers var juni for det meste «tørr» eller «svært tørr». For hele landet samlet falt det 45 % mindre nedbør enn normalt, og måneden ble den 8. tørreste juni-måneden i serien som starter i 1900. Det ble satt 12 stasjonsrekorder for tørreste juni, og 6 for største døgnnedbør.

De våtteste stasjonene var

- Lurøy (Lurøy, Nordland) 168,3 mm (10 % mindre nedbør enn normalt)
- Sisovatnet (Sørfold, Nordland) 138,5 mm (14 % mindre nedbør enn normalt)
- Kongsmarka (Vågan, Nordland) 124,4 mm (52 % mer nedbør enn normalt)

De tørreste stasjonene var

- Alta lufthavn (Troms og Finnmark) 5,4 mm (86 % mindre nedbør enn normalt)
- Finnesvatnet (Vardø, Troms og Finnmark) 5,6 mm (ingen normal ennå)
- Skibotn II (Storfjord, Troms og Finnmark) 6,6 mm (79 % mindre nedbør enn normalt)

Høyeste døgnnedbør var 71,3 mm, og ble registrert den 27. juni på Søyland i Gjesdal (Rogaland). Gjennomsnittet av høyeste døgnnedbør i Norge i juni i normalperioden 1991-2020 er 77 mm.



# Arktis – juni 2023

## Lufttemperatur

Bjørnøya var den varmeste stasjonen med en gjennomsnittstemperatur på 4,9 °C (2,0 °C over normalen). Kvitøya var kaldest med -0,4 °C i gjennomsnitt (ingen normal ennå.)

Ny-Ålesund hadde en gjennomsnittstemperatur på 3,8 °C, noe som er 1,0 °C over normalen. Jan Mayen endte 0,5 °C over normalen, med en middeltemperatur på 3,6 °C. Middeltemperaturen på Svalbard lufthavn var 4,7 °C, som er 1,1 °C over normalen. På Hopen var månedstemperaturen 2,4 °C, som er 1,8 °C over normalen.

Månedens høyeste maksimumstemperatur ble målt 22. juni på Bjørnøya med 15,6 °C. Den laveste minimumstemperaturen ble målt på Kvitøya med -6,1 °C den 8. juni.

## Nedbør

Jan Mayen registrerte mest nedbør av de arktiske stasjonene med 58,6 mm (144 % mer nedbør enn normalt). Hornsund fikk nest mest med 42,7 mm (ingen normal ennå). Adventdalen var tørrest og fikk 4,3 mm (ingen normal ennå). Hornsund målte størst døgnnedbør av de arktiske stasjonene med 16,5 mm den 12. juni.

## Sjøis

Sjøisen i Arktis er i juni målt til 11,31 millioner km<sup>2</sup>, hvilket er den 15. laveste utbredelsen for juni som har blitt observert med satellittmålinger<sup>1</sup>, se figur 2. I forhold til referanseperioden defineres dette som en normal utbredelse. På regional skala er det markant mindre is enn vanlig i nordlige Barentshavet, det vestlige Karahavet og i Hudson Bay. I tillegg har isen begynt å åpnes flere plasser nord for den Sibirske kysten, se figur 1. Rundt Svalbard er isutbredelsen nå 0,41 millioner km<sup>2</sup> og den 8. laveste, hvilket svarer til en lav utbredelse for juni (figur 3).

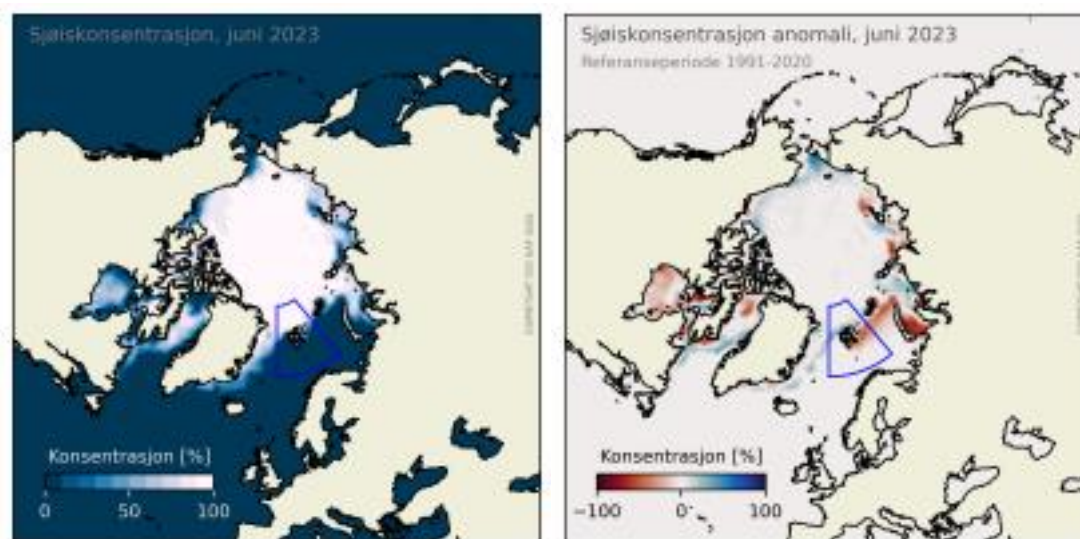

Figur 1: Til venstre: Sjøiskonsentrasjonen i Arktis for juni 2023. Blått er åpent hav, mens hvitt er 100 % is. Til høyre: Avvik i prosent av iskonsentrasjonen fra referanseperioden 1991–2020. Røde områder har mindre is enn normalt, mens blå har mer. Den blå boksen indikerer Svalbardregionen som vises i figur 3.

<sup>1</sup>Vi har satellittobservasjoner av sjøis tilbake til oktober 1978.



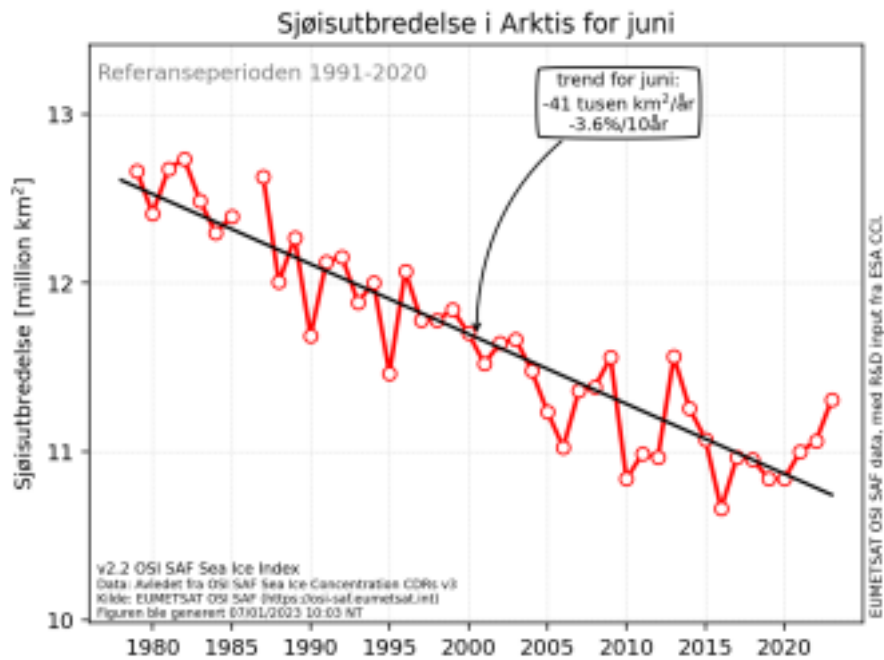

Figur 2: Sjøisutbredelsen i Arktis for juni i perioden 1979–2023. Tendensen er beregnet i forhold til referanseperioden 1991–2020.

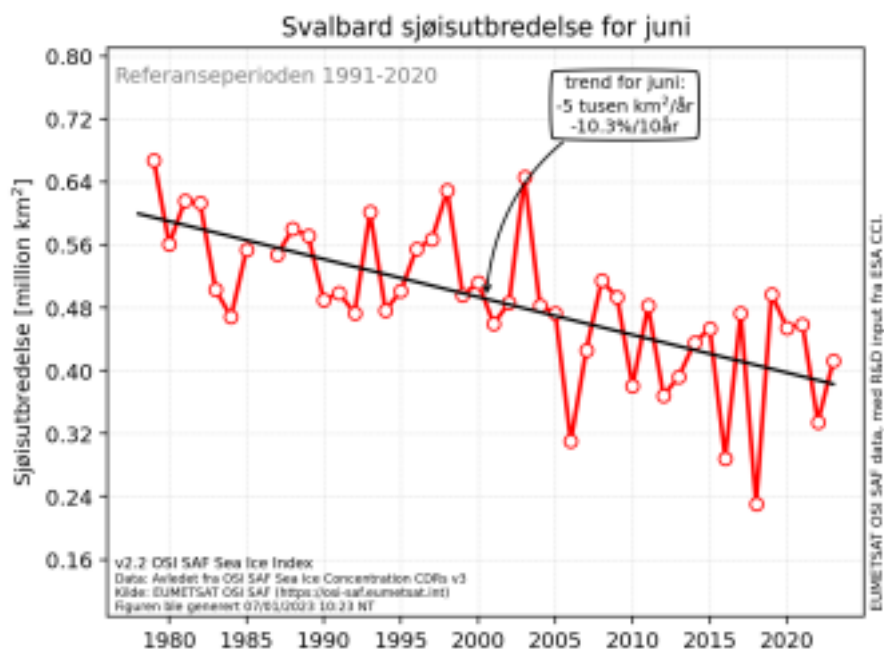

Figur 3: Sjøisutbredelsen rundt Svalbard for juni i perioden 1979–2023. Tendensen er beregnet i forhold til referanseperioden 1991–2020. Svalbardområdet er markert på kartet i figur 1.

## Antarktis

På den sørlige halvkule går det mot vinter og sjøisutbredelsen for juni er 11,51 millioner km<sup>2</sup>. Dette er den laveste utbredelse som noen gang har blitt observert i juni, og er derfor ekstremt lav i forhold til referanseperioden for juni (figur 5). Det er spesielt Weddellhavet, Bellinghusenhavet og vestlige Rosshavet som har markant mindre is enn vanlig. Isen mellom Rosshavet og Amundsenhavet har derimot større utbredelse enn vanlig (figur 4).

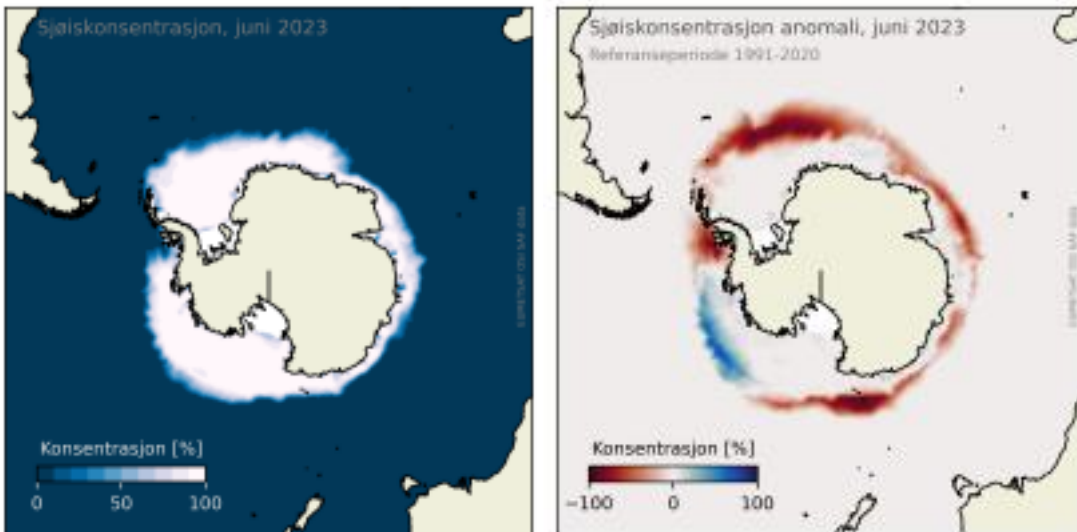

Figur 4: Til venstre: Sjøiskonsentrasjonen i Antarktis for juni 2023. Blått er åpent hav, mens hvitt er 100 % is. Til høyre: Avvik i prosent av iskonsentrasjonen fra referanseperioden 1991–2020. Røde områder har mindre is enn normalt, mens blå har mer.

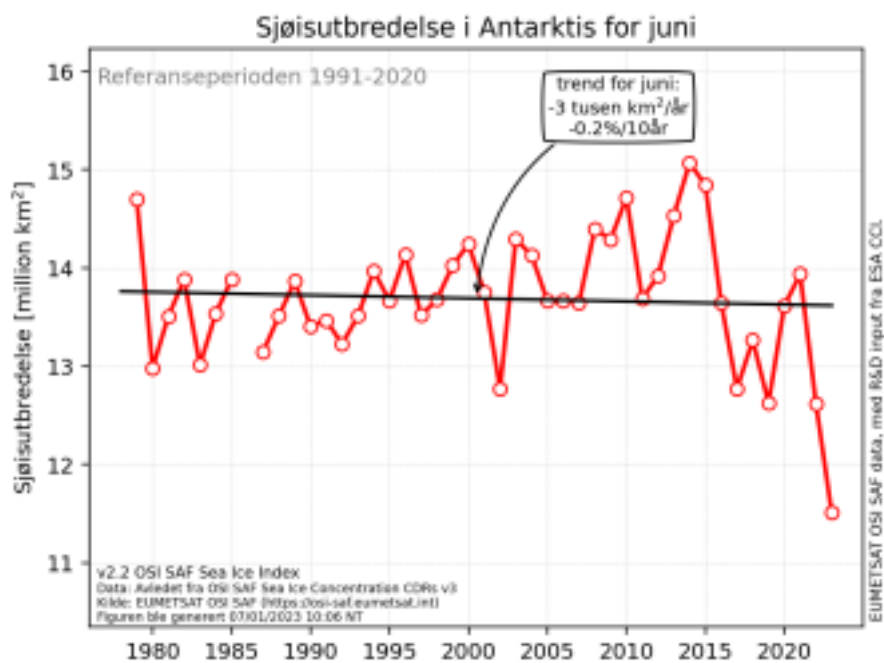

Figur 5: Sjøisutbredelsen i Antarktis for juni i perioden 1979–2023. Tendensen er beregnet i forhold til referanseperioden 1991–2020.

Se flere oppdaterte grafer for sjøis på METs webside om kryosfæren <https://cryo.met.no/nb/sjoe-is-indeks>.

FY	STASJON	Tm	Av	Txm	Tnm	Txa	Txa-dt	Tna	Tna-dt	Rf	RR	RR%	Rxa	Rxa-dt	T0	T20	Rd1	Skd	Pe	Ov	Fyr	Vek	
IN	60 LINNES																						
IN	100 Plassen										19,6	25	7,0	19			4						
IN	180 TRYSIL VEGSTASJON	15,7	3,5	23,3	7,2	29,2	15	-1,7	2	58	22,8	30	9,5	22	3	24	4				64	322	
IN	210 TRYSIL - NORDRE KANKEN	12,5		18,0	8,4	25,5	15	-2,1	2	60					3	12					142	230	
IN	420 HEGGERISET - NORDSTRAND										30,8	44	8,4	21			7						
IN	700 DREVSJØ	13,2	3,2	20,2	4,8	27,0	15	-3,7	9	62	18,3	26	8,7	22	4	17	4				118	248	
IN	730 VALDALEN										46,0	58	14,9	22			6						
IN	770 ELLEFSPASS																						
IN	810 TUFSDAL - MIDTDAL										22,0	31	9,0	22			5						
IN	5350 NORD-ODAL	17,6	3,3	24,6	10,1	30,2	15	1,8	2	62	35,8	45	15,2	19	0	28	5				26	379	
IN	5590 KONGSVINGER	17,6	3,3	23,9	10,9	28,7	16	4,1	2	51	30,1	48	20,3	19	0	28	4				27	379	
IN	5660 ROVERUD										58	30,8	52	18,0	19		4						
IN	6020 FLISA II	18,0	3,7	24,8	10,7	31,0	15	2,6	2	54	7,5	11	3,7	19	0	28	2				25	391	
IN	6440 VERMUNDSJØEN										8,8	12	4,9	19			3						
IN	7420 RENA - ØRNHAUGEN	13,0	3,8	18,5	7,9	24,2	15	-1,1	2	64	22,9	23	7,9	22	1	13	6				125	243	
IN	7660 ÅKRESTRØMMEN										23,5	39	9,4	22			6						
IN	7920 FINSTAD - NYHUS										22,1	34	11,1	22			4						
IN	7950 RENA FLYPlass	16,2	3,3	24,3	5,9	30,7	16	-4,2	2	59	33,0	42	13,2	19	4	27	4				54	336	
IN	8140 EVENSTAD	16,4	3,8	24,4	7,7	31,0	15	-0,3	1	60					1	26					48	342	
IN	8450 ATNDALEN - RØNNINGEN										32,7	49	10,1	22			6						
IN	8720 ATNSJØEN										58,5	78	23,1	30			8						
IN	8880 ALVDAL										56	34,8	26,0	22			3						
IN	9160 FOLLDAL - FREDHEIM	13,0	3,5	20,7	3,9	26,8	28	-4,1	9	59	53,8	100	26,9	30	7	18	6				122	240	
IN	9310 HJERKINN II	11,2	3,2	17,2	4,8	23,6	25	-2,7	2	64	57,7	113	41,2	30	5	11	5				173	191	
IN	9380 SNØHEIM	7,9	3,6	12,3	3,8	19,0	16	-5,6	1	70					7	0					274	107	
IN	9580 TYNSET - HANSMOEN	13,9	3,5	21,2	5,7	28,1	15	-3,0	9	64	23,2	42	13,7	22	3	20	3				101	266	
IN	9870 BLANKTIERNMOEN I KVIKNE																						
IN	11500 ØSTRE TOTEN - APELSVOLL	17,3	3,5	23,1	11,6	29,0	15	2,5	2	56	40,9	61	21,4	19	0	25	3				31	369	
IN	11710 EINAVATN										36,4	47	11,6	19			5						
IN	11900 BIRI										44,4	54	20,5	19			5						
IN	12180 ILSENG										55	22,1	7,7	19			5						
IN	12290 HAMAR II										52	21,0	38	9,9	19		3						
IN	12320 HAMAR - STAVSBERG	17,9	3,9	23,8	12,0	30,1	15	4,0	1	54	18,4	28	10,5	19	0	27	3				26	386	
IN	12550 KISE PA HEDMARK	17,3	3,6	23,6	10,8	30,7	16	2,9	2	61	27,7	41	13,9	19	0	25	3				35	369	
IN	12600 VEA										33,7	50	15,3	19			4						
IN	12680 LILLEHAMMER - SÆTERENGEN	17,2	3,5	23,5	11,1	29,0	16	2,7	2	56	33,8	48	10,7	19	0	25	5				32	367	
IN	13030 GAUSDAL - FOLLEBU	16,2	3,7	22,0	10,8	28,1	16	1,3	2	58	42,2		15,8	30	0	23	5				51	335	
IN	13060 GAUSDAL - OVREHAGEN										56,9	60	22,7	30			5						
IN	13150 FÅVANG										57	60,0	74	29,6	30		5						
IN	13160 KVITFJELL	12,1	4,1	17,2	8,0	22,8	15	-2,4	2	63					1	9					149	216	
IN	13420 VENABU	12,6	3,9	19,0	6,1	24,6	16	-2,8	2	65	73,0	94	36,5	30	2	13	6	4,1	7	5	133	229	
IN	13640 OLSTAPPEN																						
IN	13655 SKÅBU	12,6	3,5	19,1	6,4	24,2	25	-2,1	2	61	72,3	106	35,9	30	1	14	8				131	230	
IN	14200 LEIRFLATEN	13,6	3,1	21,4	4,9	27,8	15	-4,4	2	63	88,8		42,8	30	4	19	9				105	257	
IN	14550 PRESTULEN										95,0	173	53,5	30			9						
IN	14711 GROV - SOLHAUG										65,0	114	41,6	30			7						
IN	15262 JUVFLYE - MIMISBRUNNR KLIMAPARK	5,5	3,3	9,5	1,8	14,6	17	-8,4	2						8	0					346	51	
IN	15270 JUVVASSHØE	5,8	4,0	9,5	2,7	15,1	13	-7,3	2	70					7	0					336	59	
IN	15430 BØVERDAL	12,1	3,4	19,0	5,0	25,7	25	-3,1	2	66	25,9	65	20,6	30	4	13	2				146	214	
IN	15480 SKJÅK II										20,5	64	16,6	30			2						
IN	15660 SKJÅK										22,9	72	19,9	30			2						
IN	15730 BRÅTÅ - SLETTOM	13,6	3,3	18,8	7,8	25,2	26	-1,7	2	64	21,9	59	14,3	30	1	13	3	4,6	6	11	110	258	
IN	15890 GROTLI III	10,7	3,0	16,4	3,7	23,3	17	-4,7	2	63	14,8	37	10,0	30	7	8	3				188	177	
IN	16040 OTTA - SKANSEN	16,4	3,3	23,5	9,9	29,7	14	1,7	2	57	69,5		33,5	30	0	25	8				48	343	
IN	16271 HØVRINGEN II	11,8	3,6	17,8	5,6	23,6	16	-3,6	2	62	58,3	102	29,4	30	3	12	7				156	208	
IN	16400 DOVRE-LANNEM	14,1	3,1	20,8	7,7	26,9	14	-0,3	2	62	48,4	113	31,6	30	2	18	7				96	274	
IN	16560 DOMBÅS - NORDIGARD	13,6	3,2	19,9	7,9	26,1	16	-0,7	2	62	53,1	124	36,9	30	1	14	5				109	259	
IN	16610 FOKSTUGU	11,4	3,1	17,1	5,6	23,4	25	-3,0	2	69	73,2	156	38,5	30	3	10	4	4,3	7	7	167	198	
IN	20540 GRAN										58	26,2	36	9,8	22		9						
IN	21680 VEST-TORPA II	15,2	3,7	21,6	7,9	27,4	15	0,3	1	62	52,6	60	21,1	22	0	20	6				70	305	
IN	22730 HEDAL I VALDRES II										76,5	80	20,1	22			7						
IN	22840 REINLI										71,0	84	21,3	30			7						
IN	23410 FAGERNES LUFTHAMN	14,3	4,3								62										87	279	
IN	23420 FAGERNES	15,8	3,0	22,3	10,1	29,2	15	0,9	2	62	95,7	139	36,1	30	0	23	8				49	323	
IN	23500 LØKEN I VOLBU	15,0	3,2	21,7	8,4	28,2	16	-1,9	2	59	61,8	86	21,8	30	1	18	7				69	301	
IN	23550 BEITOSTØLEN II	12,4	3,5	18,2	7,4	24,4	16	-3,0	2	61	66,2	86	24,3	30	1	10	9				138	223	
IN	23560 BEITO										82,4	107	19,0	30			9						
IN	23720 VANG I VALDRES										49,4	72	12,0	30			10						
IN	54710 FILEFJELL - KYRKJESTØLANE	10,8	3,0	17,1	2,9	23,7	15	-5,8	2	68	40,2	86	15,7	27	8	7	6				186	176	
IN	55290 SOGNEFJELLHYTTA	7,2	3,3	11,3	3,1	18,1	17	-6,8	2	77			14,6		7	0					295	84	
IN	61630 BJØRLI	13,2	3,2	19,8	6,2	27,0	25	-2,5	2	69	25,4	61	17,7	30	1	16	3				118	246	
IN	66850 KVIKNE I ØSTERDAL										55,0	72	20,9	30			6						
OS	17980 OSLO - LJABRUVIEIEN																						
OS	18020 OSLO - LAMBERTSETER										39,8	45	15,9	27			5						

FY	STASJON	Tm	Av	Txm	Tnm	Txa	Txa-dt	Tna	Tna-dt	Rf	RR	RR%	Rxa	Rxa-dt	T0	T20	Rd1	Skd	Pe	Ov	Fyr	Vek
OS	18160 NORDSTRAND										32,4	42	14,0	27			5					
OS	18162 OSLO - KVÆRNERBYEN																					
OS	18165 OSLO - RYEN										29,2	38	11,5	27			4					
OS	18170 OSLO - ØSTENSJØ										31,5	40	10,6	27			5					
OS	18180 OSLO - TRASOP										31,0	40	11,6	27			5					
OS	18195 OSLO - HØYENHALL										29,8	40	11,0	27			5					
OS	18205 OSLO - LØREN										27,3	36	11,8	22			5					
OS	18210 OSLO - HOVIN	19,0	3,3	24,7	13,9	30,7	15	5,9	2	53	26,6	31	10,8	22	0	29	4				13	420
OS	18215 OSLO - BROBEKK										25,4	35	9,4	22			5					
OS	18225 OSLO - TONSENHAGEN										28,0	38	10,5	22			4					
OS	18233 OSLO - NYLAND										27,0	33	8,4	27			5					
OS	18235 OSLO - FURUSET										23,1	29	8,6	22			5					
OS	18245 OSLO - AMMERUD										21,8	30	8,3	22			4					
OS	18260 OSLO - HØYBRÅTEN																					
OS	18269 OSLO - HAUGENSTUA																					
OS	18270 OSLO - VESTLI									67	29,3	33	11,9	22			5					
OS	18310 OSLO - TØYEN										31,6	43	12,1	27			5					
OS	18390 OSLO - BJØLSEN																					
OS	18405 OSLO - SANDAKER										31,0	39	12,0	22			5					
OS	18420 OSLO - DISEN																					
OS	18440 OSLO - KIELSÅS										32,8	39	12,3	22			5					
OS	18450 MARIDALSOSET										36,0	42	11,0	22			5					
OS	18500 BJØRNHOLT	16,4	3,8	23,9	9,1	30,3	15	0,7	2	62	45,5	42	15,1	22	0	28	5				43	342
OS	18645 OSLO - SOLLI PLASS										43,9	63	13,0	22			6					
OS	18700 OSLO - BLINDERN	19,0	3,7	25,4	12,9	31,8	15	4,6	2	56	39,9	50	15,4	22	0	28	5	3,7	10	4	13	419
OS	18920 OSLO - BESSERUD										39,7	43	17,3	22			5					
OS	18950 TRYVANNSHØGDA	16,0	3,9	21,4	11,5	27,7	15	1,7	2	58	45,5	46	19,8	22	0	18	5				53	331
OS	18980 OSLO - LILLEAKER																					
VI	1070 HVALER - BREKKE	17,3	2,5	23,3	11,3	31,4	15	4,9	2				25,6		0	25					28	370
VI	1230 HALDEN										30,3	44	11,5	27			5					
VI	1400 BREKKE SLUSE										45,2	55	13,0	27			6					
VI	1650 STRØMSFOSS SLUSE										33,3	42	8,5	30			5					
VI	1950 ØRIE										32,2	39	12,8	30			4					
VI	2650 AURSKOG II	17,2	3,4							59	13,0	19	5,0	19			3				34	366
VI	3190 SARPSPORG	18,4	3,5	24,2	13,1	30,5	15	7,0	2	66	39,0	54	13,5	27	0	26	6				17	401
VI	3200 BATERØD										32,6	45	9,6	22			5					
VI	3280 RAKKESTAD - SANDER										39,8	54	14,7	27			6					
VI	3290 RAKKESTAD									57	36,5	48	17,6	27			5					
VI	3370 ØSAKER	17,4	3,0	23,5	11,3	29,7	15	5,0	3	65	32,1	38	10,1	27	0	26	5				26	371
VI	3720 ASKIM - KYKKELSRUD										37,1	46	11,8	22			5					
VI	3780 IGSJ I HOBØL										52,8	65	29,1	27			5					
VI	3810 ASKIM II										52,8	65	18,8	27			5					
VI	4040 ENEBAKK - BARBØL										41,3	50	15,0	27			6					
VI	4090 VALLERUDÅSEN										27,0	36	9,1	22			4					
VI	4110 LØRENSKOG - HANEBOG										24,3	30	9,3	22			4					
VI	4200 KJELLER	18,4	3,6	25,3	10,5	30,6	17	3,3	1	59					0	29					18	402
VI	4260 SKEDSMO - HELLERUD									56	26,6	31	11,0	22			4					
VI	4460 HAKADAL JERNBANESTASJON	17,3	3,3	25,0	9,0	31,3	15	0,0	2	61	42,6	47	10,3	22	0	28	6				29	370
VI	4740 UKKESTAD										32,1	41	11,4	22			5					
VI	4780 GARDERMOEN	17,8	3,7	24,2	11,5	29,3	17	3,4	2	53	30,1	39	8,2	22	0	28	7	3,7	10	5	25	384
VI	4920 ÅRNES	17,5	3,6	24,5	10,3	29,6	15	2,9	2	59	19,6	25	5,6	27	0	28	4				27	374
VI	11450 MINNESUND JERNBANESTASJON										26,2	35	8,3	19			6					
VI	17000 STRØMTANGEN FYR	17,3	2,6	20,5	14,3	25,0	15	7,6	2	75	21,0	33	9,1	22	0	17	5				27	370
VI	17050 RÅDE - TOMB	17,2	2,6	23,7	9,9	30,1	15	3,1	2	66	37,8		12,6	22	0	26	8				28	365
VI	17150 RYGGE	17,8	3,0	23,5	12,1	29,8	15	6,4	2	62	34,2	45	12,2	22	0	26	7	2	18	2	22	384
VI	17251 MOSS BRANNSTASJON										37,5	55	15,0	22			6					
VI	17280 GULLHOLMEN	17,9	2,9	22,1	14,7	29,0	17	8,5	2						0	25					20	389
VI	17380 RYGGE - HUGGENES									66	38,6	56	13,4	22			7					
VI	17775 FAGERSTRAND										32,5	40	8,8	22			5					
VI	17780 BLEKSLITJERN										28,3	41	9,2	22			5					
VI	17810 NESODDEN - TANGENÅSEN										42,5	63	18,3	27			5					
VI	17850 ÅS	17,6	3,1								30,7	40	7,8	22			6				22	379
VI	17870 ÅS - RUSTADSKOGEN									67	32,2	39	9,1	27			5					
VI	19490 GJETTUM PLU										47,4	53	11,4	22			6					
VI	19510 ØVREVOLL										39,3	48	14,3	27			6					
VI	19710 ASKER	17,8	3,4	24,5	11,6	31,4	15	3,3	2	62	34,6	39	10,7	22	0	28	5				22	385
VI	19825 TOFTE - RULLETO										39,2		19,8	22			6					
VI	19930 GLITRE																					
VI	19940 LIER	18,0	3,3	25,0	10,5	32,5	15	1,2	2	62	36,0		14,2	22	0	28	7				19	389
VI	20280 HØNEFOSS - HVERVEN	18,2	3,6							58	46,2	55	13,4	17			6				16	395
VI	20301 HØNEFOSS - HØYBY	18,3	3,5	25,1	11,9	31,6	15	4,8	2	59	39,0	56	15,5	22	0	28	6				14	401
VI	20520 LUNNER										22,4	29	8,6	22			5					
VI	24210 SOKNA II										49,7	63	25,3	27			5					
VI	24600 GRIMELI I KRØDSHERAD										40,4	43	13,6	30			5					

FY	STASJON	Tm	Av	Txm	Tnm	Txa	Txa-dt	Tna	Tna-dt	Rf	RR	RR%	Rxa	Rxa-dt	T0	T20	Rd1	Skd	Pe	Ov	Fyr	Vek
VI	24710 GULSVIK II	18,3	3,6	25,9	11,2	33,9	15	2,0	2	56	59,9	81	15,3	27	0	29	8				14	398
VI	24890 NESBYEN - TODOKK	17,1	3,3	24,9	9,2	30,5	15	-0,5	2	59	51,6	88	18,4	30	1	29	6	3,3	13	5	24	364
VI	24960 GOL - STAKE										54,9	85	18,5	30			6					
VI	25100 HEMSEDAL - HØLTO										47,6	54	13,5	27			7					
VI	25110 HEMSEDAL II	14,4	3,4	21,5	6,9	28,3	15	-3,5	2	61					1	19					81	283
VI	25112 HEMSEDAL - HOLLEKOLTEN	13,6	3,4	20,0	8,2	27,1	15	-0,4	2	59					1	15					103	259
VI	25115 HEMSEDAL SKISENTER	9,5	3,5	14,0	6,2	20,9	4	-2,1	2	66					2	1					225	141
VI	25320 ÅL III										49,7	69	27,4	30			6					
VI	25540 BAKKO I HOL										48,5	65	25,9	30			6					
VI	25630 GEILO - OLDEBRÅTEN	13,0	3,1	19,4	6,5	25,4	17	-2,2	2	63	50,7	82	20,7	30	1	12	9				122	239
VI	25640 GEILO										50,7	71	18,1	30			10	4,4	5	6		
VI	26350 SIGDAL - NEDRE EGGEDAL	17,3	2,9	25,4	8,5	31,6	15	-1,9	2	64	41,0		17,2	22	1	28	7				24	370
VI	26500 GEITHUS										54,9	72	24,6	17			6					
VI	26594 DRAMMEN - DANVIK										24,9	32	13,0	22			5					
VI	26780 SOLBERGELVA - OLLEVEIEN										24,5	28	12,6	22			4					
VI	26790 MJØNDALEN - ORKIDEHØGDA										11,2	17	7,5	22			3					
VI	26802 MJØNDALEN - ÅSEN										24,8	34	13,7	22			5					
VI	26810 HOKKSUND - LOE										21,9	32	15,0	22			5					
VI	26820 HOKKSUND									58	25,8	33	16,8	22			5					
VI	26840 KROKSTADELVA - LANGELØKKA																					
VI	26852 DRAMMEN - BRAGERNES SKOLE										28,8	37	14,4	22			5					
VI	26862 DRAMMEN TINGHUS										25,2	33	12,9	22			5					
VI	26864 DRAMMEN SYKEHUS										26,9	36	13,7	22			5					
VI	26872 DRAMMEN - ØREN SKOLE										25,0	33	13,4	22			5					
VI	26898 DRAMMEN - ÅSSIDEN										23,3	33	12,0	22			5					
VI	26900 DRAMMEN - BERSKOG	18,7	3,4	25,8	11,4	32,8	15	3,0	2	58	20,9	29	11,3	22	0	28	4				14	412
VI	26934 DRAMMEN - SOLUMSTRAND										29,0	41	13,3	22			6					
VI	27010 KONNERUD	17,0	3,2	24,1	9,2	31,3	15	0,8	2	63	28,4	31	13,1	22	0	27	5				33	361
VI	27015 DRAMMEN - JARLSBERGVEIEN										23,8	32	12,1	22			5					
VI	28380 KONGSBERG BRANNSTASJON	17,6	3,1	24,4	10,3	30,4	15	1,6	2	56	22,6	29	11,0	22	0	25	5	3,5	13	5	22	377
VI	28750 FLESBERG									59	35,3		21,7	22			6					
VI	28922 VEGGLI II	16,9	3,3	24,3	9,3	30,3	15	-0,3	2	58	28,1	37	8,8	22	1	27	6				29	359
VI	29350 UVDAL KRAFTVERK										60,4	77	22,9	30			8					
VI	29600 TUNHOVD										55,3	78	30,1	30			6					
VI	29720 DAGALI LUFTHAVN	12,4	3,0	19,9	3,5	25,3	15	-5,3	2	64					9	15					138	222
VT	26990 SANDE - GALLEBERG	18,0	3,4	24,8	10,8	31,1	16	4,6	2	58	39,7	46	15,0	22	0	28	7				17	389
VT	26996 SANDE - LAUVKOLLMYR	14,3	2,7	21,9	5,0	29,3	15	-3,6	2	70	41,0		14,7	19	4	22	5				85	280
VT	27120 HORTEN - NYKIRKE										32,6	45	14,2	22			6					
VT	27160 HORTEN II										28,5	33	12,5	22			6					
VT	27270 TØNSBERG - KILEN										24,7	35	11,8	22			6					
VT	27301 RAMNES - BERG										34,9	47	17,2	22			6					
VT	27315 RAMNES - KILE VESTRE									61	32,7	38	15,8	22			6					
VT	27330 TØNSBERG - TARANRØD																					
VT	27400 NØTTERØY - FØYNLAND										25,7	30	14,8	22			4					
VT	27403 NØTTERØY - KNARRBERG										31,8	38	16,2	22			5					
VT	27406 NØTTERØY - TORØD										40,3	52	16,1	22			6					
VT	27420 TJØME	17,5	2,7	22,3	12,9	29,9	15	8,3	12		38,0	47	16,8	22	0	25	6				25	375
VT	27433 NØTTERØY - TENVIK										39,3	48	20,6	22			5					
VT	27435 NØTTERØY - VESTSKOGEN										26,5	31	14,0	22			5					
VT	27450 MELSOM	17,7	2,8	23,3	12,0	30,4	15	6,6	3	64	33,7	42	16,7	22	0	27	6				23	380
VT	27460 NØTTERØY - BORGHEIM										32,4	40	15,4	22			5					
VT	27500 FÆRDER FYR	17,8	2,8	20,4	15,8	25,5	15	9,1	2	73					0	18					21	385
VT	27600 SANDEFJORD										38,1	51	16,0	20			5					
VT	27770 STOKKE - SOLLI										46,2	56	19,4	22			6					
VT	27780 TJØLLING	17,3	2,7	22,3	12,2	28,9	15	6,6	12	66	33,0	42	16,0	22	0	23	5				26	370
VT	27800 HEDRUM										30,5	36	17,4	22			6					
VT	29950 SVENNER FYR	17,4	2,8	20,4	15,0	25,7	16	9,6	2	72					0	19					24	373
VT	30000 LARVIK										30,6	41	15,5	22			6					
VT	30248 BREVIK										25,3	32	10,0	22			5					
VT	30249 LANGANGEN										25,1	30	9,6	22			5					
VT	30255 PORSGRUNN - ÅS	17,2	2,7	22,5	11,9	29,9	15	6,5	3	69	32,3	40	13,1	22	0	26	5				27	365
VT	30261 PORSGRUNN										36,8	39	16,5	22			7					
VT	30270 PORSGRUNN - KJØLNES										24,9	31	11,0	22			7					
VT	30320 SKIEN - ELSTRØM										31,3	42	12,4	22			6					
VT	30330 GJERPEN - ÅRHUS									62	35,0	42	13,8	22			5					
VT	30380 GODAL																					
VT	30530 NOTODDEN										23,8	35	7,7	22			6					
VT	30650 NOTODDEN LUFTHAVN									62												
VT	31080 TESSUNGDALEN - BAKKHUS										81,2	100	45,6	30			7					
VT	31400 FYRIEGG	12,9	3,6	17,7	8,9	22,4	16	1,4	2	60	89,3	78	38,3	30	0	9	10				124	238
VT	31410 RJUKAN										60,3	75	32,0	30			8					
VT	31620 MØSSTRAND II	11,9	3,0	18,3	6,5	23,5	15	-1,5	2	65	27,2	39	11,1	27	1	10	5				153	207
VT	31900 TUDDAL										47,0	55	22,3	30			8					
VT	32060 GVARV - NES	17,5	2,8	23,9	11,4	29,1	15	5,3	12	59	27,0	35	7,1	21	0	27	8				17	375

FY	STASJON	Tm	Av	Txm	Tnm	Txa	Txa-dt	Tna	Tna-dt	Rf	RR	RR%	Rxa	Rxa-dt	T0	T20	Rd1	Skd	Pe	Ov	Fyr	Vek	
VT	32220 LIFJELL - ØYSTEINNATTEN	11,6	3,7	15,5	8,6	21,6	15	-0,2	2		108,5	65	28,4	30	1	2	11				163	198	
VT	32240 BØ									57	37,4	44	11,2	22			7						
VT	32350 ÅMOTSDAL										63,1	68	32,6	30			7						
VT	32780 HØIDALEN I SOLUM										22,7	26	7,0	20			5						
VT	32850 KVITSEID - MOEN										59,4	77	20,9	30			6						
VT	32890 HØYDALSMO II	14,5	3,3	21,2	7,4	27,1	15	0,2	2	65	55,8	66	17,4	30	0	20	6				80	284	
VT	33250 RAULAND										53,8	73	16,2	30			8						
VT	33300 HONNEGRASNUTEN	9,6	3,8	13,3	7,0	18,9	15	-0,9	1						1	0					222	143	
VT	33890 VÅGSLI	11,6	2,8	18,1	4,6	23,9	16	-3,1	2	68	43,3	68	12,4	20	5	10	7				162	198	
VT	33950 HAUKELISETER TESTFELT	9,5	2,6	15,2	3,9	21,8	25	-2,9	2	69	53,3	64	17,7	20	3	1	6				226	136	
VT	34130 JOMFRULAND	17,4	2,6	20,7	14,1	27,6	15	8,8	3	71	26,4		10,1	27	0	18	4				26	371	
VT	34580 DRANGEDAL-REFSDALSKILEN										42,1	48	14,8	20			6						
VT	34800 TØRDAL - SUVDDØLA										39,7	43	19,0	27			5						
VT	34900 POSTMYR I DRANGEDAL										62,6	63	24,6	27			7						
VT	37230 TVEITSUND	16,6	3,0	23,6	9,8	30,0	15	3,7	3	63	41,7	53	18,0	27	0	27	5				30	349	
VT	37500 FOLDSÆ										51,1	65	18,5	30			7						
AG	35090 EIKELAND										34,5	40	8,8	27			7						
AG	35210 GJERSTAD JERNBANESTASJON	17,3	2,6	23,3	10,5	30,1	15	3,6	3	66	31,2	37	8,8	27	0	28	6				25	370	
AG	35860 LYNGØR FYR	17,0	2,3	20,2	14,1	24,5	16	8,2	3	71						17					29	362	
AG	36110 ARENDAL BRANNSTASJON II										34,6	44	18,5	27			5						
AG	36200 TORUNGEN FYR	16,7	2,5	19,5	13,9	24,9	22	9,1	3	75	22,6	33	13,3	27	0	12	4				36	350	
AG	36330 ARENDAL LUFTHAVN	16,5	2,2	21,8	10,3	28,6	15	3,9	3	66					0	20					37	346	
AG	36490 BØYLEFOSS										39,7	45	14,2	27			5						
AG	36560 NELAUG	17,1	2,6	23,0	10,9	30,1	15	5,3	3	65	35,8	39	17,1	27	0	27	6	3,8	8	6	27	364	
AG	38140 LANDVIK	17,0	2,2	22,1	11,1	28,0	15	6,0	3	68	49,3	56	32,1	27	0	25	6				30	360	
AG	38380 DOVLAND										61,7	63	26,1	27			5						
AG	38600 MYKLAND										28,9	34	22,4	27			3						
AG	38730 HYNNEKLEIV	16,7	3,0	23,5	8,9	30,7	15	2,8	3	67	39,5	46	28,1	27	0	27	5				32	352	
AG	38800 TOVDAL										55,5	58	34,0	27			6						
AG	39010 KRISTIANSAND - FIDJEÅSEN																						
AG	39030 KRISTIANSAND - HÅNES										56,9	61	38,6	27			5						
AG	39040 KJEVIK	16,7	2,3	21,9	10,8	28,1	16	4,7	3	68	59,2	69	37,9	27	0	23	5				35	352	
AG	39100 OKSØY FYR	16,1	2,5	18,9	13,6	25,3	16	8,7	3	78					0	9					44	334	
AG	39150 KRISTIANSAND - SØMSKLEIVA										69,8	80	43,0	27			5						
AG	39160 KRISTIANSAND - HOLDALSNUTEN												0,0										
AG	39165 KRISTIANSAND BRANNSTASJON																						
AG	39200 KRISTIANSAND - KVADRATUREN										54,6		34,8	27			5						
AG	39210 DUEKNIPEN																						
AG	39220 MESTAD I ODDERNES										65,0	63	40,7	27			5						
AG	39750 BYGLANDSFJORD - NESET	17,1	3,2	23,7	11,9	29,9	15	5,2	2	63	44,1	54	23,1	27	0	27	3				22	363	
AG	40250 VALLE	15,8	3,1	23,5	8,9	29,6	15	2,3	2	66	70,5	95	22,2	27	0	26	6				44	323	
AG	40420 BYKLE - KULTRAN	14,0		21,5	7,0	27,5	16	0,6	2	65	47,4	71	21,4	27	0	20	7				91	271	
AG	40510 BLÅSØ	9,5	3,8	14,3	5,8	21,9	16	0,0	2	74					0	4					224	139	
AG	40880 HOVDEN - LUNDANE	11,6	3,1	18,5	3,1	25,1	16	-4,2	2	68	25,1	41	9,2	27	8	10	5				162	198	
AG	41090 MANDAL III	16,5	2,4								73	33,8	50	17,9	27		4				39	345	
AG	41175 LAUDAL - KLEIVEN	17,7	4,1	21,0	8,9	27,9	16	1,9	2	65	42,7	43	22,7	27	0	19	6	3,9	10	6	18	381	
AG	41480 ÅSERAL	16,2	3,1	23,4	8,8	29,6	15	2,6	2	64	54,9	56	23,2	27	0	25	5				35	337	
AG	41550 LIOSLAND - MONEN										59,0	61	28,1	27			8						
AG	41770 LINDESNES FYR	15,1	2,1	17,1	13,2	22,4	18	8,0	3	79	32,8	46	21,7	27	0	4	2	3,9	7	5	68	302	
AG	41825 LYNGDAL	16,6	2,7	22,1	10,5	28,2	16	2,8	3	68	32,4		23,0	27	0	25	2				34	349	
AG	42160 LISTA FYR	15,0	2,3	18,2	11,7	23,7	18	5,1	2	79	30,8	49	14,4	27	0	14	5				71	299	
AG	42520 RISNES I FJOTLAND										76,6	72	23,5	27			8						
AG	42650 FLEKKEFJORD										48,4	48	29,7	27			5						
AG	42720 BAKKE										63,5	61	34,0	27			4						
AG	42810 TONSTAD - NETTFED										76,0	73	29,0	30			8						
AG	42940 SIRDAL - SINNES	13,7	3,3	20,4	7,0	26,8	16	-0,9	2	72	76,0	88	22,4	15	1	16	8				101	260	
RO	43010 EIK - HOVE	16,1	3,2	22,8	8,5	30,4	16	1,1	2	72	118,2	105	46,3	27	0	25	6	4,3	7	6	37	333	
RO	43090 JØSSINGFJORD										62,8	65	32,1	27			4						
RO	43350 EIGERØYA	13,9	2,1	16,5	11,9	23,4	16	7,5	3						0	3					95	267	
RO	43810 MAUDAL										121,4	80	71,0	27			9						
RO	44080 OBRESTAD FYR	13,2	1,5	15,6	10,7	20,9	26	4,0	2	84	40,9	61	16,0	27	0	1	6				116	245	
RO	44300 SÆRHEIM	14,6	2,4	18,8	11,3	24,9	18	5,5	2	75	47,0	62	26,3	27	0	14	5				81	289	
RO	44480 SØYLAND I GJESDAL										98,3	79	71,3	27			7						
RO	44520 HELLAND I GJESDAL										95,7	77	66,0	27			5						
RO	44560 SOLA	15,3	2,3	19,5	11,6	26,1	11	5,1	2	75					0	15		3,2	10	3	67	308	
RO	44610 KVITSØY - NORDBØ	14,8	2,7								79											70	294
RO	44640 STAVANGER - VÅLAND	15,7	2,7	21,1	11,3	28,0	15	6,1	2	72	60,4	74	32,3	27	0	16	5				61	322	
RO	44730 SANDNES - ROVIK										51,9	80	23,5	27			5						
RO	44760 IMS										89,0	100	57,5	27			7						
RO	44800 SVILAND										69,2	63	38,0	27			6						
RO	45350 LYSEBØTN	16,5	3,0	21,6	12,2	27,2	15	6,4	3	69	56,0	55	19,1	27	0	17	7				45	344	
RO	45530 LIARVATN	14,9	3,2	20,5	9,6	27,5	15	2,4	2	62	89,6	69	54,8	27	0	16	6				77	297	
RO	45770 HJELMELAND										73	52,4	49	23,2	27		5						
RO	45870 FISTER - SIGMUNDSTAD	16,1	2,7	21,1	11,7	25,8	15	5,9	2	72	44,6	50	23,3	27	0	16	5				47	332	



FY	STASJON	Tm	Av	Txm	Tnm	Txa	Txa-dt	Tna	Tna-dt	Rf	RR	RR%	Rxa	Rxa-dt	T0	T20	Rd1	Skd	Pe	Ov	Fyr	Vek
RO	46150 SAND I RYFYLKE II										103,4	77	32,9	27			8					
RO	46220 GULLINGEN SKISENTER	13,6	3,6	18,7	8,9	25,9	15	3,4	1	68	78,2		21,9	27	0	9	8				105	259
RO	46300 SULDALSVATN										64,6	65	15,7	27			6					
RO	46610 SAUDA	17,1	3,6	23,4	11,7	30,6	15	5,0	2	63	47,7	45	19,4	27	0	25	5	3,3	13	5	30	363
RO	46850 HUNDSEID I VIKEDAL										76,1	44	51,1	27			5					
RO	46930 VATS I VINDAFJORD	16,0	3,1	22,0	9,7	29,4	15	2,6	2	73	55,2	43	21,6	27	0	20	5				50	331
RO	47240 KARMØY - BREKKEVANN										39,5	47	29,4	27			5					
RO	47260 HAUGESUND LUFTHAVN	14,1	2,1	17,8	11,2	23,9	19	5,7	9	76					0	10					90	273
RO	47270 KARMØY - HYDRO																					
RO	47300 UTSIRA FYR	13,1	1,2	15,5	11,2	20,3	26	7,3	2	92	32,6	52	27,3	27	0	1	2	4,5	5	9	117	244
RO	47350 RØVÆR	13,2	1,6	15,6	11,6	22,8	26	7,7	2						0	2					114	247
VL	25830 FINSEVATN	7,6	3,2	12,9	2,3	20,4	25	-6,2	2	69	37,0	51	16,1	27	5	1	6				283	86
VL	29400 SANDHAUG	7,8	3,0	13,4	2,5	19,2	25	-7,2	2	78	27,4		5,1	14	7	0	7				277	94
VL	46430 RØLDALSFJELLET	10,7	3,8	14,8	7,3	20,9	25	0,8	1	67	32,5	28	14,8	30	0	3	4				190	171
VL	46432 RØLDALSFJELLET - ELVERSHEI	8,3	4,1	11,4	5,8	18,4	16	-1,8	1						1	0					261	108
VL	47450 STRAUMØY										30,2	30	14,8	27			4					
VL	47498 ETNE II	16,4	3,0	23,2	9,6	29,6	15	1,8	2	72	55,8	49	20,9	27	0	21	5				45	343
VL	47600 LITLEDAL																					
VL	47610 BASURA									73	58,9	36	21,6	27			5					
VL	47820 EIKEMO										44,3	34	13,9	27			5					
VL	47890 OPSTVEIT										55,0	34	18,7	27			5					
VL	48120 STORD LUFTHAVN	14,9	2,3	19,8	11,1	26,3	25	5,9	2	79					0	16					74	298
VL	48330 SLÅTTERØY FYR	13,3	1,2	15,9	11,6	23,1	26	7,7	1	81					0	6					113	248
VL	48450 HUSNES										61,9	48	30,3	27			7					
VL	48500 ROSENDAL										75,4	61	40,3	27			6					
VL	49080 ØVRE KROSSDALEN										50,9	45	22,3	30			6					
VL	49085 FOLGEFONNA SKISENTER	8,9	3,4	11,8	5,7	17,3	15	-0,8	1	71	21,3		5,5	30	1	0	6				244	120
VL	49087 FOLGEFONNA SKISENTER TOPP	8,0	3,2																		271	99
VL	49220 ODDA - JORDAL	16,1	3,7	23,1	10,7	30,7	15	4,2	2		27,9		18,7	30	0	21	3				44	332
VL	49245 SKARE									68	46,0		17,2	30			5					
VL	49351 TYSSEDAL IA																					
VL	49360 TYSSEDAL V										20,2		12,8	30			4					
VL	49420 SKJEGGEDAL	15,8	4,7							60											65	323
VL	49490 ULLENSVANG FORSØKSGARD	17,6	3,7	23,7	12,8	28,8	15	5,7	2	61	22,7	30	10,4	30	0	28	6				23	377
VL	49800 FET I EIDFJORD	12,9	3,8	18,4	7,1	24,7	17	-0,5	2	64	30,5	52	12,0	30	1	10	6				125	236
VL	50070 KVAMSØY	17,8	3,8	23,8	13,1	30,1	18	7,4	2	65	34,7	36	8,4	30	0	23	6	4,5	7	8	27	384
VL	50110 KVAM - AKSNESET																					
VL	50150 HATLESTRAND										35,0	29	15,8	27			5					
VL	50175 AUSTEVOLL	13,6	1,5	17,2	11,0	24,0	11	6,4	2		32,7	39	16,1	27	0	8	4				104	258
VL	50310 KVAMSKOGEN - JONSHØGDI	14,3	3,6	20,0	8,8	26,4	16	1,1	2	71	43,9	28	18,1	27	0	17	7				91	280
VL	50351 SAMNANGER II										71,5	39	21,9	22			6					
VL	50450 FANA - STEND										42,5	34	26,6	27			3					
VL	50500 FLESLEND	14,6	2,3	19,1	10,6	25,0	26	5,7	2	78	42,2	42	30,8	27	0	15	3	3,3	12	7	77	289
VL	50503 SÆDALEN										85,2	52	59,9	27			6					
VL	50540 BERGEN - FLORIDA	16,2	2,6	21,5	11,7	27,3	15	6,8	2	67	67,8	51	47,1	27	0	18	4	4	10	8	49	335
VL	50570 SKREDDERDALEN									80	60,8	42	36,7	27			4					
VL	50810 ÅSANE										55,7	45	39,3	27			3					
VL	50865 GULLFJELLET									75	103,0	53	58,6	27			8					
VL	51010 FOSSMARK	16,0	3,1	22,0	12,1	28,2	16	5,3	2	70	84,1	55	38,6	27	0	19	7				53	330
VL	51250 ØVSTEDAL										47,7	30	15,5	27			7					
VL	51440 EVANGER										67	43,0	39	13,4	19		6					
VL	51470 BULKEN	15,6	3,5	22,2	9,5	29,5	16	2,8	2	66	41,9	44	13,7	27	0	19	6				63	317
VL	51530 VOSSEVANGEN	16,5	3,0	24,3	9,7	31,1	16	1,1	2	64	20,1	31	8,6	30	0	25	4				42	346
VL	51800 MJØLFJELL UH	12,9	3,7	19,7	6,3	26,1	16	-1,0	2	64	41,0	45	20,2	30	1	13	6				123	237
VL	51990 MYRKDALEN-VETLEBOTN	12,1	3,9	16,9	8,0	24,1	16	0,8	2	68	60,3	39	22,5	27	0	10	6				149	214
VL	52170 EKSINGEDAL										47,8	37	16,5	27			6					
VL	52310 MODALEN III	15,0	3,1	22,5	8,5	30,2	16	1,7	2	69	39,9	30	13,2	27	0	21	5				76	300
VL	52400 EIKANGER - MYR										34,9	27	15,4	27			3					
VL	52475 BLOMVÅG - SELE										30,2	36	16,5	27			3					
VL	52535 FEDJE	12,9	1,4	15,4	11,1	22,5	26	6,8	1	85					0	1					124	236
VL	52750 FRØYSET										28,3	20	10,5	27			3					
VL	52860 TAKLE	14,8	2,3	18,9	10,6	24,2	15	4,0	2	73	47,5	37	17,0	19	0	14	5				76	295
VL	52930 BREKKE I SOGN										72,6	41	27,5	19			5					
VL	52970 SØREBØ										33,6	34	24,5	27			4					
VL	52990 ØRTNEVIK										31,1	45	14,9	27			4					
VL	53070 VIK I SOGN III										23,2	38	9,8	30			5					
VL	53101 VANGSNES	16,8	3,4	21,8	12,8	28,1	17	5,8	2	64	27,4	49	7,9	30	0	18	6	3,5	12	5	43	355
VL	53130 FRESVIK										17,9	37	7,4	30			3					
VL	53160 JORDALEN - NÅSEN										31,6	32	7,8	27			6					
VL	53480 KLEVAVATNET	10,3	3,6	16,1	5,3	23,7	15	-1,9	2	65	28,3	35	12,6	30	1	6	5				202	159
VL	53530 MIDTSTOVA	8,9	3,5	13,4	4,8	20,4	25	-2,8	2	70	48,2	56	17,9	22	3	1	5				243	123
VL	53680 FLÅM - JOASETBERGI	12,5		18,3	8,1	25,0	25	0,0	2	66	32,4		14,3	30	0	10	6				136	225
VL	53700 AURLAND										26,8	67	17,5	30			5					
VL	54110 LÆRDAL IV	16,9	3,3	23,5	10,8	30,1	26	2,1	2	64	22,0	50	11,1	30	0	25	4				37	357

FY	STASJON	Tm	Av	Txm	Tnm	Txa	Txa-dt	Tna	Tna-dt	Rf	RR	RR%	Rxa	Rxa-dt	T0	T20	Rd1	Skd	Pe	Ov	Fyr	Vek
VL	54320 BORGUND - LO										19,4	46	8,4	30			4					
VL	54420 ØLJUSJØ PUMPEKRAFTVERK																					
VL	54600 MARISTOVA	12,3		18,7	5,6	25,9	16	-2,9	2	65	49,6	86	16,7	30	1	11	7				141	219
VL	54780 ØVRE ÅRDAL										24,6	49	9,5	27			4					
VL	55300 SKJOLDEN										19,3	42	7,7	30			5					
VL	55425 SPØRTEGGBU	6,8	4,1	10,5	4,2	16,6	16	-4,8	1					5	0						305	83
VL	55550 HAFSLO										19,4	32	7,5	27			4					
VL	55670 VEITASTROND										28,4	36	9,1	27			5					
VL	55700 SOGDAL LUFTHAMN	14,6	3,6	20,4	9,1	27,1	16	-0,2	2	62				1	16						85	288
VL	55730 SOGDAL - SELSENG										29,0	35	7,0	30			7					
VL	55770 NJØS	17,0	3,2	22,6	12,7	28,2	26	4,9	2	61	26,3	48	9,1	30	0	21	5				39	359
VL	55820 FJÆRLAND - BREMUSEET	15,0	2,4	22,8	8,1	29,9	17	0,0	2	72	35,2	41	14,3	27	0	19	6				69	299
VL	55928 BALESTRAND - BALE									66	31,0	33	8,8	30			7					
VL	55930 BALESTRAND BRANNSTASJON																					
VL	56010 HØYANGER VERK										47,3	40	25,8	27			7					
VL	56320 LAVIK										33,5	29	17,4	27			5					
VL	56400 YTRE SOLUND										27,7	32	11,9	27			5					
VL	56420 FURENESET	13,6	1,2	18,1	9,7	24,5	26	4,0	2	76	57,6	55	19,3	27	0	8	8				103	258
VL	56520 HOVLANDSDAL										58,8	35	24,1	22			5					
VL	56780 SYGNA										36,5	31	19,1	27			6					
VL	56850 VIKSDALEN I GAULAR										39,8	38	16,9	27			8					
VL	56960 HAUKE DAL	13,8	2,8	21,3	7,2	28,1	16	-0,9	2	70	49,0	41	17,6	27	1	18	9				101	265
VL	57000 FØRDE LH - BRINGELAND	14,7	3,7	20,2	10,0	27,9	18	3,3	2	69				0	17						91	291
VL	57340 JØLSTER - KVAMSFJELLET	9,8	3,0																		216	151
VL	57390 SKEI I JØLSTER										43,5	44	10,3	27			9					
VL	57480 BOTNEN I FØRDE										63,6	44	18,5	27			8					
VL	57660 EIMHJELLEN										51,2	37	18,6	27			5					
VL	57710 FLORØ LUFTHAMN	14,0	2,0	17,6	10,9	22,6	19	4,8	2	76				0	8						94	270
VL	57770 YTTERØYANE FYR	12,4	1,3	14,5	11,0	20,9	25	6,4	1	84				0	1						138	223
VL	57790 MYKLEBUSTFJELLET	11,6	3,5	15,2	8,7	23,5	18	-0,3	2					2	8						170	202
VL	57810 SVELGEN II										57,5	45	16,3	27			8					
VL	57850 DAVIKNES										34,8	32	9,4	27			6					
VL	57940 ÅLFOTEN II										30,4	30	10,7	27			6					
VL	57990 GJENGEDAL										45,9	33	17,4	27			6					
VL	58070 SANDANE	15,8	2,8	21,5	10,8	29,3	26	1,8	2	69	25,0	36	9,3	27	0	17	6				64	323
VL	58100 SANDANE LUFTHAMN	15,9	3,2	20,7		27,0	18			67						17					63	326
VL	58320 MYKLEBUST I BREIM										38,9	34	9,5	30			8					
VL	58390 INNVIK - HEGGDAL										27,5	36	11,0	30			6					
VL	58480 OLDEDALEN										40,6	53	10,7	30			7					
VL	58780 NORDFJORDEID - NYMARK										38,0	43	13,1	23			5					
VL	58860 TROLLEDALSEGGA	9,6	3,3	13,5	6,9	20,8	18	-3,0	1					2	4						222	154
VL	58900 STRYN - KROKEN	15,2	3,2	21,4	9,3	28,5	17	-0,3	2	68	41,7	49	9,5	30	1	18	8				81	306
VL	59110 KRÅKENES	12,4	1,6	15,4	10,2	22,0	19	5,3	1	79				0	3						140	221
VL	59250 REFVIK										47,2	49	16,3	23			6					
VL	59450 STADLANDET	13,3	1,7	17,9	9,4	25,8	19	2,4	2	77	63,0	46	24,4	23	0	14	8				117	249
MR	58960 HORNINDAL	14,0		20,0	8,3	27,0	26	-0,9	2	70	48,3	47	11,2	30	1	16	9				103	270
MR	59680 ØRSTA-VOLDA LUFTHAMN	14,3	2,4	19,6	9,4	26,6	19	0,1	2	71				0	15						90	280
MR	59695 ØRSTA - EITREFJELL	11,5	3,5	15,5	7,5	24,0	18	-2,6	2	73	47,3	49	16,3	23	1	6	7				169	202
MR	59800 SVINØY FYR	11,4	0,8	13,5	9,9	19,2	21	5,8	1	84				0	0						168	192
MR	60190 ROALDSHORNET	9,2	3,3	12,4	6,3	19,4	26	-4,6	2					4	0						234	148
MR	60240 ÅKERNESET																					
MR	60400 NORDDAL	14,8		20,5	10,6	26,6	21	2,0	2	73	19,3	31	11,9	30	0	19	5				78	295
MR	60500 TAFJORD	15,1	2,4	20,6	10,8	29,4	26	2,7	2	66	21,5	38	15,0	30	0	19	4				76	304
MR	60640 VALLDAL - MURI	15,4	2,2	20,8	11,3	26,1	26	3,3	2		21,3	33	11,7	30	0	19	5				67	311
MR	60650 LINGE									78	18,2	25	11,4	30			3					
MR	60800 ØRSKOG	14,2	1,9	18,4	10,2	26,7	19	1,4	2	76	21,2	22	8,9	23	0	13	4				93	277
MR	60810 LEBERGSFJELLET	11,9	3,4																		156	212
MR	60945 ÅLESUND IV	13,8	1,7	18,6	10,5	25,0	25	3,3	2	91	26,7	31	8,5	23	0	15	6				100	265
MR	60990 VIGRA	12,7	1,3	16,6	9,0	25,8	19	0,0	2	80				0	7						131	230
MR	61060 REKDAL	12,9	1,4	16,4	9,6	25,4	19	1,5	2	81				0	6						128	236
MR	61062 TOMREFJORD										21,3		8,1	30			5					
MR	61090 TRESFJORDEN										21,7		8,6	30			5					
MR	61340 ÅNDALSNES - KAMSHAUGEN	14,4	2,3	19,0	10,4	25,1	18	2,5	2		26,6	32	13,5	30	0	16	5				92	281
MR	61410 MANNEN	8,1	3,5	12,1	5,2	19,8	17	-5,7	2	80	15,3	16	10,0	30	5	0	3				268	121
MR	61420 MARSTEIN	14,9	2,6	21,2	9,8	30,7	26	1,0	2	74	26,1	34	11,7	30	0	19	5				83	296
MR	61820 ERESFJORD										35,2	30	18,3	30			6					
MR	62270 MOLDE LUFTHAVN	14,6	2,1	19,2	10,7	24,8	19	1,7	2	75				0	16						85	289
MR	62295 MOLDE - HINDALSØRA	13,4	2,5	18,4	8,8	26,1	25	-0,4	2	74	41,0	37	11,5	30	1	17	7				121	252
MR	62480 ONA II	11,3	0,6	13,6	9,7	20,6	19	5,6	1	84				0	2						171	189
MR	62700 HUSTADVATN	13,1	1,8	17,3	9,3	26,5	19	2,2	2	84	40,0	30	11,5	30	0	12	9				128	242
MR	62900 EIDE PÅ NORDMØRE																					

FY	STASJON	Tm	Av	Txm	Tnm	Txa	Txa-dt	Tna	Tna-dt	Rf	RR	RR%	Rxa	Rxa-dt	T0	T20	Rd1	Skd	Pe	Ov	Fyr	Vek	
MR	64300 KRISTIANSUND - KARIHOLA										19,7	30	9,5	30			5						
MR	64320 KRISTIANSUND ELVERK										24,0	38	15,9	30			4						
MR	64330 KRISTIANSUND LUFTHAVN	13,2	1,8	17,1	10,3	26,1	21	4,1	2	72					0	9					126	246	
MR	64510 TINGVOLL	14,5	2,2	19,5	10,4	30,1	26	3,2	1	73	68,8	70	19,2	30	0	17	9				92	285	
MR	64700 INNERDALEN	13,1	3,0	18,9	7,6	27,2	26	1,3	2	74	66,2	44	32,0	30	0	17	9				127	244	
MR	64760 SURNADAL - SYLTE										71	78,9	79	28,5	30		8						
MR	64870 TÅGDALEN	13,2	3,2	18,8	8,5	28,1	26	0,2	1	67	69,9	63	33,1	30	0	17	11				129	251	
MR	65310 VEIHMOLMEN	11,2	0,6	13,4	9,6	22,7	21	5,8	1	84					0	3					176	185	
MR	65370 SMØLA - MOLDSTAD										36,1	53	24,7	30			6						
TL	10300 HÅSIJØEN - SOLGLØTT										23,0	38	11,5	22			3						
TL	10380 RØROS LUFTHAVN	12,5	2,9	19,1	5,2	26,6	16	-3,4	9	67	20,6	36	11,0	22	2	18	4	5,3	6	13	139	229	
TL	10600 AURSUND										39,6	58	14,0	22			9						
TL	10800 SØLENDET	11,9	3,2	17,8	6,2	25,8	16	-1,3	1	70	33,9	56	21,3	22	3	14	5				157	213	
TL	63580 ÅNGÅRDSVATNET										46,0	77	28,0	30			5						
TL	63630 TROLLHEIMEN - STORHORNET	6,5	3,6	10,0	3,7	17,4	28	-7,0	1						9	0					316	94	
TL	63705 OPPDAL - SÆTER	13,5	3,6	19,1	8,0	25,8	17	1,1	1	67	57,1	104	21,3	30	0	17	6				115	256	
TL	63820 DRIVDALEN	12,9	3,2	19,8	6,5	27,4	25	0,2	7	65	55,0	59	32,3	30	0	18	7				126	238	
TL	65230 HEMNE - LENES										52,6	57	31,2	30			5						
TL	65451 HITRA - SANDSTAD II	12,6	1,4	17,6	9,3	31,4	26	3,9	1	81	47,9	52	30,6	30	0	12	8				138	228	
TL	65940 SULA	11,2	0,5	14,2	9,2	23,2	19	4,9	1	83					0	4					176	185	
TL	66150 ORKDAL - THAMSHAMN	14,2	2,4	19,3	10,5	30,8	26	4,4	1	72	31,0	50	13,7	30	0	17	4				98	276	
TL	66620 RENNBU - RAMSTAD										55,6	70	21,6	30			9						
TL	67140 SKJETLEIN	14,2	2,3	19,5	9,7	29,4	26	3,5	1	73					0	19					103	275	
TL	67150 LEINSTRAND										46,5	60	11,1	30			8						
TL	67280 SOKNEDAL	14,1	3,0	21,1	7,9	28,3	26	0,3	9	73	64,1	75	15,5	30	0	20	9				102	273	
TL	67560 KOTSØY	14,8	2,9	21,9	8,9	29,7	26	2,0	9	71	80,3	84	27,7	28	0	20	9				88	295	
TL	67780 ÅLEN										58,8	83	17,7	18			8						
TL	68010 TRONDHEIM - HØVRINGEN										71	32,3	8,6	30			8						
TL	68050 LADE										68	30,2	45	9,6	30		6						
TL	68120 SAUPSTAD	13,0	1,2	19,0		29,5	26				77		12,1			10					141	241	
TL	68125 SVERRRESBORG	13,9	2,6	19,1	9,3	30,0	26	2,2	1	73	53,7	59	14,8	1	0	17	12				111	269	
TL	68230 TRONDHEIM - RISVOLLAN										75	44,7	60	13,0	30		11						
TL	68270 LØKSMYR										58,3	58	14,5	24			8						
TL	68290 SELBU II	14,3	2,6	20,4	8,9	29,1	26	1,1	9	71	37,6	46	9,3	28	0	20	10				106	279	
TL	68420 AUNET										58,7	64	11,5	29			11						
TL	68840 STUGUDAL - KÅSEN										55,3	62	12,0	1		11							
TL	68860 TRONDHEIM - VOLL	14,6	2,8	20,0	10,1	30,4	26	2,8	1	71	41,9	58	12,4	30	0	18	8				98	290	
TL	69020 RANHEIM										69	37,4	48	7,7	22		8						
TL	69100 VÆRNES	15,1	2,5	20,5	10,4	31,2	26	3,7	9	72	42,3	56	15,0	23	0	20	6	4,4	9	11	90	303	
TL	69150 KVITHAMAR	15,1	2,7	20,9	10,1	29,9	26	4,0	1	70	33,2	39	8,9	22	0	20	7				88	304	
TL	69380 MERÅKER - VARDTUN	14,8	2,9	22,0	8,4	30,0	26	-0,5	9	69	38,8	47	8,3	22	1	20	9				97	296	
TL	69420 KLUKSDAL										54,1	55	10,5	23			13						
TL	69550 ØSTÅS I HEGRA										31,0	27	9,6	24			6						
TL	69655 FROSTA	15,1	2,5	20,6	10,8	30,5	26	4,2	1	72	20,6	28	10,4	22	0	20	4				89	304	
TL	69960 BURAN										43,3	48	9,6	22			10						
TL	70510 VERA II										70,0	69	16,0	23			10						
TL	70680 MÆRE III	14,9	2,5	20,8	10,1	29,9	26	2,7	1	69	32,8		9,8	22	0	19	9				94	298	
TL	70820 UTGÅRD										44,3	64	10,9	22			11						
TL	70850 SNÅSA - KJEVLIA	13,6	2,2							72			4,2								126	260	
TL	70930 SNÅSA - NAGELHUS										47,0	56	13,8	22			11						
TL	71000 STEINKJER - SØNDRE EGGE	15,1	2,6	21,2	10,1	31,1	26	3,0	9	69	22,6	38	7,4	22	0	20	8				91	304	
TL	71280 LEKSVIK - MYRAN										39,4	43	9,5	2			8						
TL	71320 RISSA III	13,8	1,8	18,8	9,7	30,0	26	3,8	1	75	58,2	59	11,4	30	0	14	12				115	264	
TL	71550 ØRLAND III	12,9	1,2	17,2	9,6	30,1	26	3,9	1	79	48,9	71	19,7	30	0	9	11	5,3	4	13	135	238	
TL	71780 ÅFJORD II	13,2	1,2	18,4	8,9	30,8	26	2,5	9	80	86,1	76	13,1	24	0	13	12				132	247	
TL	71850 HALTEN FYR	10,7	0,3	13,0	9,2	22,0	26	4,0	1	87					0	2					189	172	
TL	71900 BESSAKER										64,4	76	16,1	3			12						
TL	71990 BUHOLMRÅSA FYR	11,8	0,8	15,1	9,5	28,9	26	4,1	1	82					0	6					166	205	
TL	72580 NAMSOS LUFTHAVN	13,9	2,4	19,4	9,2	30,6	18	1,5	9	73					0	18					121	266	
TL	72650 OVERHALLA - UNNSET										51,3	59	15,2	22			11						
TL	72710 OVERHALLA - SKOGMO										71	50,4	12,6	23			12						
TL	73250 SØRLI										31,0	46	16,3	23			4						
TL	73550 GARTLAND	13,8	2,4	20,3	7,4	29,2	18	-1,6	9	73	45,9	52	12,4	23	1	20	11				119	266	
TL	73800 TUNNSJØ										35,6	49	18,0	23			6						
TL	74350 NAMSSKOGAN	13,7	2,2	19,9	7,4	28,7	18	-1,7	9	70	53,7	72	26,5	23	1	18	9				124	263	
TL	75020 OTTERØY										57,1	63	12,5	22			12						
TL	75100 LIAFOSS										110,2	77	25,1	3			13						
TL	75220 RØRVIK LUFTHAVN	12,0	1,2	16,3	8,1	29,3	26	0,8	9	81					0	7					165	210	
TL	75410 NORDØYAN FYR	10,9	0,5	13,8	8,9	24,2	26	3,7	1	86					0	6					186	177	
TL	75550 SKLINNA FYR	10,2	0,2	12,6	8,5	22,3	19	3,6	1	85					0	5					203	157	
NO	76240 SØMNA - KVALØYFJELLET	11,1	1,8								78										187	186	
NO	76250 SØMNA - STEIN										78,4	85	25,0	3			11						
NO	76330 BRØNNØYSUND LUFTHAVN	12,3	1,1	16,3	8,7	28,9	26	2,7	1	79					0	8					156	218	
NO	76450 VEGA - VALLSJØ	11,0	0,4	14,2	8,2	25,4	26	2,3	1	83	52,1	81	15,1	23	0	6	11	3,7	10	1	183	181	

FY	STASJON	Tm	Av	Txm	Tnm	Txa	Txa-dt	Tna	Tna-dt	Rf	RR	RR%	Rxa	Rxa-dt	T0	T20	Rd1	Skd	Pe	Ov	Fyr	Vek
NO	76530 TJØTTA									78	70,0	99	19,6	3			11					
NO	76750 SANDNESSJØEN LH - STOKKA	12,0	0,7	16,0	8,4	27,4	26	1,6	1	78					0	9					163	210
NO	77230 MOSJØEN LUFTHAVN	13,1	2,0	18,5	7,9	29,4	18	-0,5	9	70	48,6	82	15,7	23	1	14	11				137	244
NO	77280 LAKSFORS									69			8,2									
NO	77425 MAJAVATN V	12,6	2,6	18,4	6,6	28,1	18	-1,8	9	69	74,9	117	29,3	23	2	15	9				149	231
NO	77490 KAPPFJELLET	8,5	3,1	11,7	5,7	21,2	19	-4,8	1					9	3						256	149
NO	77850 SUSENDAL										20,7	33	4,8	1			7					
NO	78250 LEIRFJORD										119,0	109	25,0	3			13					
NO	78350 BARDAL										103,0	111	20,3	8			12					
NO	78360 SELJELIA	12,6	1,7	18,1	7,9	28,7	26	0,3	1	73	56,3	91	9,4	12	0	15	10				149	229
NO	78370 BJERKA - VALLA										65,1	89	13,4	23			11					
NO	78800 VARNTRESK	11,2	2,3	16,2	6,1	25,8	18	-1,1	1	74	43,2	83	17,1	23	2	12	9				181	194
NO	79220 SKAMDAL	12,6	1,5	17,7	8,4	28,6	18	0,5	1	73	69,6	90	12,9	23	0	13	10				149	228
NO	79600 MO I RANA LUFTHAVN	13,2	2,4	18,7	7,5	28,3	18	-0,9	9	70						1	15				141	245
NO	79700 STORFORSHEI	13,1	2,3	18,8	6,8	28,9	18	-2,3	9	69	54,6	84	17,9	23	1	16	9				144	245
NO	79764 HJARTÅSEN	12,3	2,5	18,2	6,5	28,0	18	-1,2	1	68	40,8	63	12,4	23	1	16	9	5,7	1	16	153	221
NO	80102 SOLVÆR III	10,9	0,2	13,6	8,7	25,0	20	1,9	1	81						0	5				186	177
NO	80200 LURØY	11,6	1,0	15,5	7,6	27,0	26	0,7	1	77	168,3	90	29,2	5	0	9	13				177	200
NO	80340 TRÆNA - HUSØY										51,8	113	9,5	3			12					
NO	80610 MYKEN	9,9	0,2	12,1	8,3	22,4	20	1,7	1	85	37,0	90	8,8	3	0	4	8	5,4	7	15	213	147
NO	80700 GLOMFJORD	12,1	1,1	16,0	8,9	25,8	30	1,0	1	71						0	9				159	215
NO	80705 GLOMFJORD - SKIHYTTA	9,9	2,2	13,3	6,7	24,0	19	-2,2	1	75						1	10				223	172
NO	80707 GLOMFJORD - TVERRFJELLET	8,0	3,1																		270	133
NO	80740 REIPÅ	11,3	0,7	15,0	7,9	26,3	30	1,0	1	78	72,2	74	19,1	23	0	8	11	5	9	16	174	190
NO	80880 SANDHORNØYA - VÅTVIKFJELLET	8,8	2,1	11,9	6,0	23,1	19	-3,1	1							5	7				251	150
NO	81650 SALTDAL - NORDNES	13,3	2,1	19,1	7,5	31,4	19	0,3	1	71	55,0	108	30,8	23	0	14	7				138	249
NO	81775 LØNSDAL STASJON	11,2	2,5	16,2	6,3	26,6	19	-2,7	1	67	38,2	87	14,2	23	3	12	6				187	200
NO	82000 SETSÅ	12,3	1,4	17,2	8,0	29,9	19	0,4	1	74	54,3	78	21,0	23	0	13	10				156	220
NO	82110 VALNESFJORD	12,6	1,5	17,4	8,6	29,9	19	0,2	1	75	77,5	85	16,2	23	0	13	11				156	227
NO	82290 BODØ VI	11,8	1,0	15,5	8,2	26,2	30	0,8	1	79	55,9	86	16,9	8	0	9	9				171	203
NO	82310 BODØ - SKIVIKA										84	59,0	107	15,5	8		9					
NO	82410 HELLIGVÆR II	10,4	0,6	13,1	8,3	24,6	30	1,3	1	82						0	4				198	163
NO	82650 VALLJORD										81,0	104	12,8	8			12					
NO	82720 SISOVATNET	6,3	1,5	10,4	2,9	21,0	29	-4,1	1		138,5	86	21,5	8	5	2	14				322	78
NO	82840 STYRKESNES - HESTVIKA										75,1	96	19,8	8			9					
NO	83300 STEIGEN										54,1	72	11,6	8			12					
NO	84070 BJØRKÅSEN										61,7	83	10,4	5			13					
NO	84190 SKJOMEN - STIBERG																					
NO	84210 LOSISTUA	7,0	1,5	10,8	3,2	21,0	29	-5,0	1	77	57,3	112	21,1	25	9	3	12				300	100
NO	84500 STRAUMSNES	11,8	1,5	16,2	8,0	28,0	19	-0,3	1	70	69,4	101	15,8	25	1	10	11				179	207
NO	84630 NARVIK - FAGERNESFJELLET	6,2	1,8	9,1	3,8	20,9	19	-6,4	1							10	1				324	109
NO	84701 NARVIK SENTRUM	12,5		16,7	8,9	28,7	19	0,8	1	71	47,6		11,8	25	0	11	13				161	225
NO	84880 KATTERAT	10,6	1,5	15,2	6,9	27,5	19	-2,0	1	73	63,4	59	22,4	25	1	11	13				208	182
NO	84900 BJØRNFJELL	9,3	2,0	13,8	5,4	25,4	19	-3,4	1	77	60,6	85	18,2	25	1	9	9				236	155
NO	84970 EVENES LUFTHAVN	11,8	1,7	16,0	8,3	28,0	19	0,2	1	74						0	10				172	206
NO	85040 ROTVÆR	10,5	0,7	14,0	8,3	26,4	19	0,7	1	79						0	7				197	165
NO	85380 SKROVA FYR	11,1	0,5	14,1	8,8	24,6	30	0,5	1	77						0	8				183	184
NO	85440 KVITFOSSEN I VÅGAN										97,9	84	39,5	1			10					
NO	85450 SVOLVÆR LUFTHAVN	11,1	1,0								78										182	185
NO	85470 KONGSMARKA										124,4	152	40,8	3			12					
NO	85560 LEKNES LUFTHAVN	10,8	1,1	14,6	7,4	26,0	30	0,7	1	82	56,7	132	14,4	5	0	7	14				190	175
NO	85840 VÆRØY HELIPORT	9,6	0,3	12,1	7,7	19,6	27	1,3	1	81						0	0				221	139
NO	85890 RØST LUFTHAVN	9,5	0,4	11,8	7,6	19,9	20	1,7	1	85	25,7	70	6,7	7	0	0	6				226	134
NO	86070 VESTVÅGØY - HIMMELTINDAN																					
NO	86520 SORTLAND - KLEIVA	11,0	1,0	15,1	7,3	26,6	22	-0,2	1	75	64,9	89	13,7	5	1	8	9				185	182
NO	86600 STOKMARKNES LH - SKAGEN	10,3	0,6	14,2	7,1	25,6	22	-0,4	1	79						1	5				201	161
NO	86740 BØ I VESTERÅLEN III	10,2	0,4	13,3	7,7	25,7	30	0,4	1	80	35,4	86	12,2	8	0	5	8				205	156
NO	87000 ÅNSTADBLÅHEIA	8,1	2,3	11,3	5,1	24,0	19	-3,4	1							2	7				273	130
NO	87110 ANDØYA	9,5	0,6								79	46,6	86	10,2	5		12	6,3			225	135
NO	87120 ANDØYA - TROLLTINDEN	6,6	0,6																		313	80
TF	87640 HARSTAD STADION	11,3	1,4	15,3	8,2	24,9	22	-0,6	1	74	29,6	76	8,4	1	1	10	8				176	189
TF	87772 SÆTERTINDEN VED TJELDSUNDET	5,1	2,7	7,9	2,8	19,0	19	-7,7	1							13	0				356	89
TF	88100 BONES I BARDU	11,3	1,6	16,1	6,0	26,5	19	-1,3	1	70	52,3	83	12,2	25	1	12	10				180	194
TF	88200 SENJA - LAUKHELLA										57,3	106	23,2	6			9					
TF	88690 HEKKINGEN FYR	9,9	0,9	13,2	7,4	24,5	22	0,8	1	77						0	4				213	149
TF	89010 KISTEFJELL	5,3	2,5	8,1	2,9	18,2	18	-6,5	1	86						12	0				352	84
TF	89350 BARDUFOSS	13,0	2,3	17,7	8,3	28,8	19	1,2	1	68	36,5	79	14,8	6	0	13	6	5,3	7	15	147	242
TF	89940 DIVIDALEN II	12,2	2,0	18,0	5,8	28,7	19	-1,0	1	67	23,5	41	6,3	6	3	13	7				158	220
TF	89980 TAMOKDALEN	11,6	2,4	16,6	6,5	27,4	19	-1,4	1	68	47,0	66	17,7	6	1	12	9				172	201
TF	89985 SJUFJELLET	5,7	2,5	9,1	3,0	20,6	19	-7,5	1							11	1				339	93
TF	90100 MALANGEN - PÅLFINNMØEN	11,3	2,3	15,5	7,1	27,4	19	-1,3	1	70						1	10				182	193
TF	90110 MORTENHALSSKOLTEN	6,9	2,1	9,7	4,6	20,5	19	-5,4	1							9	1				304	112
TF	90400 TROMSØ - HOLT	10,4	0,9	14,5	7,2	25,7	22	-0,5	1	73	36,8	72	6,7	6	1	6	9				200	165
TF	90450 TROMSØ	10,8	1,3	15,1	7,0	26,8	19	-0,6	1	74	44,2	76	8,4	5	1	8	10	5,1	8	15	193	176

FY	STASJON	Tm	Av	Txm	Tnm	Txa	Txa-dt	Tna	Tna-dt	Rf	RR	RR%	Rxa	Rxa-dt	T0	T20	Rd1	Skd	Pe	Ov	Fyr	Vek
TF	90490 TROMSØ - LANGNES	10,3	1,0	13,8	7,5	25,4	22	-0,4	1	74	43,4	82	9,0	1	1	5	11	4,8	8	14	202	161
TF	90495 STAKKEVOLLAN										16,7	32	4,9	25			6					
TF	90510 TROMSDALEN										20,5	37	5,0	25			5					
TF	90560 KVALØYSLETTA										29,1	50	7,2	1			6					
TF	90650 GRUNNFJORD - STAKKEN										28,3	59	8,6	1			5					
TF	90720 MÅSVIK	9,8	0,9	13,0	7,2	26,0	22	0,7	1	78					0	6					218	146
TF	90760 FAKKEN	9,1	1,4	12,0	6,8	21,5	20	0,1	1	78					0	3					237	125
TF	90800 TORSVÅG FYR	9,7	1,2	12,9	7,1	24,8	23	0,7	1	76					0	4					221	141
TF	91080 YTRE HOLMEBUKT										34,0	68	8,6	25			5					
TF	91120 LYNGEN - GJERDELVDALLEN	7,6	1,9							79											282	114
TF	91130 LYNGEN - GJERDVASSBU	7,0	1,9	11,1	3,6	18,2	22	-4,5	1						7	0					300	95
TF	91150 LYNGEN - URA										33,3	63	10,0	6			7					
TF	91180 LENANGSSTRAUMEN	9,8	1,0	13,7	6,7	25,9	22	-0,3	1	78	54,1	86	13,9	1	1	7	8				218	149
TF	91380 SKIBOTN II	12,3	1,7	17,0	7,7	26,9	22	0,7	1	67	6,6	21	2,5	6	0	10	2				151	220
TF	91430 RIHPOJAVRI	9,6	2,3	13,9	6,1	25,2	19	-3,2	1						1	5					223	153
TF	91530 GAMANJUNNI									85			6,0									
TF	91725 SKJERVØY										25,7	56	7,3	1			8					
TF	91729 ARNØYA - TROLLTINDEN	5,2	2,1	8,1	3,0	19,3	19	-5,2	1	87					12	0					353	82
TF	91740 SØRKJOSEN LUFTHAVN	11,3	1,4	15,0	7,5	26,4	22	0,6	1	72					0	7					178	189
TF	92350 NORDSTRAUM I KVÆNANGEN	11,2	1,4	14,8	7,7	25,3	22	0,6	1	77	8,5	22	1,9	5	0	7	5				181	185
TF	92500 LANGFJORDJØKELEN																					
TF	92650 NUUSVÅG	10,8	2,1	15,5	6,7	25,8	22	0,3	1	71	60,2	56	18,6	1	0	7	11				191	175
TF	92750 HASVIK LUFTHAVN	9,9	1,3	13,3	7,0	22,5	22	1,3	1	74					0	3					214	149
TF	92860 ØKSFJORD - DEALLJA	7,8	2,6	11,2	5,1	21,6	19	-3,1	1						6	2					277	122
TF	92910 SOPNESBUKT																					
TF	93000 HASVIK - SLUSKFJELLET	7,2	2,2	9,6	4,6	20,1	20	-2,0	1	78					5	1					296	104
TF	93140 ALTA LUFTHAVN	12,3	2,2	16,2	8,7	24,8	19	1,9	1	63	5,4	14	3,5	5	0	10	1				151	220
TF	93301 SUOLOVUOPMI - LULIT	10,8	2,8	15,9	5,4	26,2	19	-1,3	1	67	18,4	37	5,5	21	1	10	8				190	183
TF	93700 KAUTOKEINO	12,3	2,4	16,9	7,1	25,9	19	-1,3	1	61	29,2	50	7,0	22	1	11	8	5,6	2	13	152	222
TF	93900 SIHCCAJAVRI	11,6	2,5	16,2	6,8	24,9	19	-2,9	1	64	17,7	24	3,1	7	1	11	7				167	206
TF	94230 ROGNSUNDET	9,4	1,3	12,3	7,2	22,8	22	1,0	1						0	3					231	133
TF	94280 HAMMERFEST LUFTHAVN	9,5	1,9	12,8	6,4	24,0	22	0,1	1	74	33,7	62	18,4	1	0	4	7				229	141
TF	94500 FRUHOLMEN FYR	7,5	0,5	9,6	5,8	22,4	22	2,1	1	79					0	2					284	79
TF	94680 HONNINGSVÅG LUFTHAVN	8,3	1,4	11,1	6,3	23,4	22	2,7	1	77	29,5		7,5	22	0	2	7				261	102
TF	94870 OLDERFJORD										8,7	22	3,2	1			4					
TF	95350 BANAK	11,2	1,6	15,8	7,1	26,9	20	1,0	1	66					0	7					181	186
TF	95590 BØRSELV II										31,0	63	10,5	21			4					
TF	96220 LEBESBY - KARLMYHR	9,7		13,8	6,2	24,7	23	1,7	6	70	24,8	52	11,7	1	0	6	4				224	142
TF	96310 MEHAMN LUFTHAVN	8,9	1,4	12,2	6,1	23,7	22	1,6	17	75	19,9		4,3	1	0	5	6				248	120
TF	96400 SLETTNES FYR	7,5	0,8	10,0	5,4	22,9	23	2,1	2	79					0	1					286	77
TF	96600 GAMVIK - SKJÅNES										18,3	43	4,5	7			7					
TF	96850 TANA BRU	10,4	1,6	15,4	5,8	27,0	24	1,3	8	63	8,9	23	4,5	1	0	6	2				203	161
TF	96931 POLMAK TOLLSTED										9,8	20	3,4	1			4					
TF	97251 KARASJOK - MARKANNJARGA	12,1	2,0	17,5	6,4	26,5	19	-0,4	10	58	18,9	36	9,2	21	1	12	5	4,5	7	10	152	215
TF	97350 CUOVDDATMOHKKI	11,4	2,1	16,2	5,3	25,0	19	-0,7	1	60	17,2	32	11,7	21	2	10	2	5	4	8	174	198
TF	97710 ISKORAS II	8,8	2,3	13,4	4,7	21,5	19	-3,3	1	69					7	4					248	139
TF	98090 BERLEVÅG LUFTHAVN	7,8	0,7							79											277	87
TF	98360 BÅTSFJORD - STRAUMSNESAKSLA	7,8	1,3	11,4	4,8	22,9	23	0,4	6	73					0	3					279	99
TF	98400 MAKKAUR FYR	7,7	0,7	10,2	5,7	23,5	23	2,2	6	83					0	2					280	85
TF	98550 VARDØ RADIO	7,3	0,3	9,9	5,2	19,3	24	1,9	6	78	12,4	27	4,1	6	0	0	4				292	71
TF	98580 VARDØ LUFTHAVN	7,3	0,6	10,2	5,1	21,3	24	1,3	7	79					0	1					291	72
TF	98640 FINNESVATNET	7,8		11,3	4,7	22,7	24	1,1	2	73	5,6		2,6	26	0	1	2				276	91
TF	98790 VADSØ LUFTHAVN	8,6	1,1	12,1	5,4	22,5	24	1,2	17	70					0	2					252	109
TF	99340 ØVRE NEIDEN										18,7	28	7,4	26			6					
TF	99370 KIRKENES LUFTHAVN	9,9	1,2	14,4	6,3	26,3	24	2,3	2	66					0	6					218	148
TF	99460 PASVIK - SVANVIK	11,1	1,4	16,3	5,4	27,0	24	1,0	7	62	17,0	25	6,9	1	0	9	3				185	183
TF	99500 SKOGFOSS										14,5	24	6,8	1			3					
TF	99540 NYRUD	12,0	1,6	17,2	6,0	26,4	28	0,6	8	61	8,6	12	5,6	1	0	12	1				155	211
SV	99710 BJØRNØYA	4,9	2,0	7,1	3,0	15,6	22	-0,5	5	85	14,3	72	5,3	12	1	0	3	6,2	3	19	362	26
SV	99720 HOPEN	2,4	1,8	4,2	1,0	9,9	22	-2,2	5	93	4,7	26	2,0	12	9	0	3	6,2	2	14	437	2
SV	99735 EDGEØYA - KAPP HEUGLIN	1,5	1,0	3,9	-0,4	8,8	27	-4,1	3	86					14	0					465	1
SV	99740 KONGSØYA	-0,1		1,7	-1,6	5,5	23	-4,9	6	91					24	0					514	0
SV	99752 SØRKAPPØYA	3,3								90					3	0					410	1
SV	99754 HORNSUND	3,6		5,5	2,1	11,0	21	-1,1	3	85	42,7		16,5	12	4	0	5	6,1	3	15	401	7
SV	99763 REINDALSPASSET	3,9		6,9	1,8	12,0	23	-3,6	3	78					8	0					394	24
SV	99765 AKSELØYA	3,6		5,4	2,4	12,8	21	-0,6	3	87					2	0					402	9
SV	99770 ISTJØRNDALLEN	3,1		5,5	1,1	11,4	21	-3,2	2	81					13	0					417	12
SV	99790 ISFJORD RADIO	3,9		5,5	2,7	13,4	21	0,0	14	85	23,0		8,1	12	0	0	3				393	12
SV	99840 SVALBARD LUFTHAVN	4,7	1,1	6,5	3,2	12,7	21	-0,1	2	78	7,7	86	2,7	12	1	0	3	5,4	7	16	369	24
SV	99843 PLATÅBERGET III	1,7		4,5	-0,4	13,5	20	-4,6	2	90					16	0					459	12
SV	99870 ADVENTDALEN									83	4,3		2,6	12			2					
SV	99874 JANSSONHAUGEN VEST	3,1		5,3	1,2	13,4	21	-3,2	3	83					12	0					418	19
SV	99880 PYRAMIDEN									78											370	27
SV	99882 NEDRE SASSENDALEN	4,5		6,2	3,2	14,1	21	-0,4	3	79					3	0					376	22

FY	STASJON	Tm	Av	Txm	Tnm	Txa	Txa-dt	Tna	Tna-dt	Rf	RR	RR%	Rxa	Rxa-dt	T0	T20	Rd1	Skd	Pe	Ov	Fyr	Vek
SV	99884 KLAUVA	1,1		3,8	-0,7	13,5	21	-5,5	2	86					19	0					476	8
SV	99890 KAFFIØYRA	3,1		5,0	1,8	12,3	21	-1,3	2	87					11	0					417	9
SV	99910 NY-ÅLESUND	3,8	1,0	6,1	2,1	11,8	21	-1,5	2	79	22,2	159	9,6	13	9	0	5	6,1	3	17	397	15
SV	99927 VERLEGENHUKEN	-0,1		1,9	-1,6	6,0	29	-6,0	1	89					20	0					515	0
SV	99935 KARL XII-ØYA	-0,3								95											520	0
SV	99938 KVITØYA	-0,4		1,3	-2,0	5,6	23	-6,1	8	90					28	0					522	0
JM	99950 JAN MAYEN	3,6	0,5	5,6	2,3	10,8	27	-1,5	4	91	58,6	244	12,5	21	6	0	11				402	14
DM	99990 TROLL I ANTARKTIS	-18,0		-15,1	-21,5	-6,0	24	-34,0	5		2,9		2,0	11	30	0	1	4,2	10	9	1049	0

#### Forklaring til kolonnene i tabelldelen

Tm: Middeltemperatur

Av: Middeltemperatur, avvik fra normaltemperatur

Txm: Middel av maksimumtemp.

Tnm: Middel av minimumtemp.

Txa: Absolutt maksimumtemperatur

dt: Dato som Txa er målt

Tna: Absolutt minimumtemp.

dt: Dato som Tna er målt

Rf: Relativ fuktighet

RR: Nedbør totalt

RR%: Nedbør i % av normalnedbør

Rxa: Største døggnedbør

dt: Dato som Rxa er målt

T0: Antall døgn med Tmin < 0°C

T20: Antall døgn med Tmax >= 20°C

Rd: Antall døgn med nedbør >= 0.1 mm

Rd1: Antall døgn med nedbør >= 1.0 mm

Skd: Samla skydekke i 8-deler

Pe: Antall penværsdager

Ov: Antall overskyede dager

Fyr: Fyringsgraddager, base 17°C

Vek: Vekstgraddager, base 5°C



## Rekorder

Data fra vær- og nedbørstasjoner som rapporterer daglig, og som har vært i drift femten år eller mer. "Start" angir første år med lokale juni-målinger. \* betyr tangering av rekord.

### Stasjoner med ny juni-rekord for døgnnedbør

Stnr	Navn	Kommune	mm	Dato	Start	Forrige	mm
14550	Preststulen	Vågå (Innlandet)	53,5	30	1951	29.06.1972	49,4
14711	Grov - Solhaug	Vågå (Innlandet)	41,6	30	2000	11.06.2011	38,1
44520	Helland i Gjesdal	Gjesdal (Rogaland)	66,0	27	1962	20.06.1999	58,1
44760	Ims	Sandnes (Rogaland)	57,5	27	1980	28.06.1980, 29.06.1982	55,0
50503	Sædalen	Bergen (Vestland)	59,9	27	2005	29.06.2011	56,4
77425	Majavatn V	Grane (Nordland)	29,3	23	2008	20.06.2013	23,0

### Stasjoner med ny juni-rekord for lav månedsnedbør

Stnr	Navn	Kommune	mm	Start	Forrige	mm
180	Trysil vegstasjon	Trysil (Innlandet)	22,8	1995	2016	43,1
6020	Flisa II	Åsnes (Innlandet)	7,5	2004	2016	25,9
12320	Hamar - Stavsberg	Hamar (Innlandet)	18,4	2006	2009	28,7
17780	Blekslitjern	Nesodden (Viken)	27,3	1995	1996	34,7
26900	Drammen - Berskog	Drammen (Viken)	20,9	2005	2018	31,7
28380	Kongsberg brannstasjon	Kongsberg (Viken)	22,6	2003	2006	27,2
50310	Kvamskogen - Jonshøgdi	Kvam (Vestland)	43,9	2008	2020	52,0
64320	Kristiansund elverk	Kristiansund (Møre og Romsdal)	24,0	1995	1997	25,3
69150	Kvithamar	Stjørdal (Trøndelag)	33,2	2002	2007	35,4
88460	Grunnfarnes	Senja (Troms og Finnmark)	9,1	1987	1997	14,1
97251	Karasjok - Markannjarga	Karasjok (Troms og Finnmark)	18,9	2005	2005	26,7
99460	Pasvik - Svanvik	Sør-Varanger (Troms og Finnmark)	17,0	2009	2022	28,0

### Stasjoner med ny juni-rekord for høy månedsmiddeltemperatur

Stnr	Navn	Kommune	°C	Start	Forrige	°C
2650	Aurskog II	Aurskog-Høland (Viken)	17,2	2008	2020	16,9
4460	Hakadal jernbanestasjon	Nittedal (Viken)	17,3	2008	2020	17,1
4780	Gardermoen	Ullensaker (Viken)	17,8	1941	2020	17,7
15890	Grotli III	Skjåk (Innlandet)	10,7	2009	2021	10,3
18500	Bjørnholt	Oslo (Oslo)	16,4	2008	2020	16,1
18700	Oslo - Blindern	Oslo (Oslo)	19,0	1937	2020	18,8
18950	Tryvannshøgda	Oslo (Oslo)	16,0*	1928	2020	16,0
23410	Fagernes lufthavn	Nord-Aurdal (Innlandet)	14,3	2007	2020	14,1

25110	Hemsedal II	Hemsedal (Viken)	14,4*	2006	2020	14,4
26900	Drammen - Bærskog	Drammen (Viken)	18,7	2005	2018, 2020	18,5
28922	Veggli II	Rollag (Viken)	16,9	2007	2018, 2020	16,6
32890	Høydalsmo II	Tokke (Vestfold og Telemark)	14,5	2007	2018, 2020	14,4
37230	Tveitsund	Nissedal (Vestfold og Telemark)	16,6*	1920	1988	16,6
42940	Sirdal - Sinnes	Sirdal (Agder)	13,7	2008	2020	13,6
43010	Eik - Hove	Lund (Rogaland)	16,1*	1998	2020	16,1
46610	Sauda	Sauda (Rogaland)	17,1	1928	1933, 2020	17,0
49800	Fet i Eidfjord	Eidfjord (Vestland)	12,9	2006	2020	12,7
50070	Kvamsøy	Kvam (Vestland)	17,8	2004	2020	17,7
51800	Mjølfjell Uh	Voss (Vestland)	13,0	1999	2021	12,2
58070	Sandane	Gloppen (Vestland)	15,8	1957	1963, 1992, 2007	15,5
79764	Hjartåsen	Rana (Nordland)	12,3	2009	2013	12,2

### Stasjoner med ny juni-rekord for maksimumstemperatur

Stnr	Navn	Kommune	°C	Dato	Start	Forrige	°C
6020	Flisa II	Åsnes (Innlandet)	31,0	15	2004	28.06.2009	30,9
8140	Evenstad	Stor-Elvdal (Innlandet)	31,0	15	2002	06.06.2008	30,9
12320	Hamar - Stavsberg	Hamar (Innlandet)	30,1	15	2006	08.06.2007, 20.06.2009, 28.06.2009, 27.06.2020	29,7
20301	Hønefoss - Høyby	Ringerike (Viken)	31,6	15	2005	08.06.2007, 28.06.2009, 02.06.2018, 03.06.2018	31,1
24710	Gulsvik II	Flå (Viken)	33,9	15	2008	02.06.2018	33,7
25830	Finsevatn	Ulvik (Vestland)	20,4	25	2002	28.06.2009, 27.06.2018	20,1
42940	Sirdal - Sinnes	Sirdal (Agder)	26,8	16	2008	26.06.2018	26,8
43010	Eik - Hove	Lund (Rogaland)	30,4	16	1998	02.06.2018	29,4
51530	Vossevangen	Voss (Vestland)	31,1	16	2004	29.06.2009	31,0
51800	Mjølfjell Uh	Voss (Vestland)	26,1	16	1999	29.06.2009	25,5
52310	Modalen III	Modalen (Vestland)	30,2	16	2009	29.06.2009	29,4
54110	Lærdal IV	Lærdal (Vestland)	30,1	26	2009	19.06.2020	29,8
55820	Fjærland - Bremuseet	Sogndal (Vestland)	29,9	17	2006	27.06.2020	29,8
66150	Orkdal - Thamshamn	Orkland (Trøndelag)	30,8	26	2007	20.06.2020	30,7
71990	Buholmråsa fyr	Osen (Trøndelag)	28,9	26	1967	28.06.1972	28,5

## Stasjoner med ny juni-rekord for minimumstemperatur

Stnr	Navn	Kommune	°C	Dato	Start	Forrige	°C
4460	Hakadal jernbanestasjon	Nittedal (Viken)	0,0*	2	2007	01.06.2017	0,0
26900	Drammen - Berskog	Drammen (Viken)	3,0	2	2005	09.06.2009	3,3
28922	Veggli II	Rollag (Viken)	-0,3	2	2007	02.06.2012	-0,2
33890	Vågsli	Vinje (Vestfold og Telemark)	-3,1	2	2002	05.06.2006, 09.06.2015	-2,8
60990	Vigra	Giske (Møre og Romsdal)	0,0	2	1959	22.06.1977	1,0
80610	Myken	Rødøy (Nordland)	1,7	1	1993	01.06.2017	2,8
82410	Helligvær II	Bodø (Nordland)	1,3	1	2005	01.06.2012	2,4
85040	Rotvær	Lødingen (Nordland)	0,7	1	2008	01.06.2012	1,9
85840	Værøy heliport	Værøy (Nordland)	1,3	1	2005	01.06.2012	1,5
86600	Stokmarknes Lh - Skagen	Hadsel (Nordland)	-0,4	1	2004	07.06.2004, 01.06.2012	-0,1
86740	Bø i Vesterålen III	Bø (Nordland)	0,4	1	2003	01.06.2012	0,9
87640	Harstad stadion	Harstad (Troms og Finnmark)	-0,6	1	2003	07.06.2004, 05.06.2010	0,9
90490	Tromsø - Langnes	Tromsø (Troms og Finnmark)	-0,4	1	1965	06.06.1981, 08.06.1982, 09.06.1982	-0,2