

Været i Norge

Klimatologisk månedsoversikt

Mars 2010

Knut Iden, Ketil Isaksen, Stein Kristiansen, Jostein Mamen, Hanna Szewczyk-Bartnicka



Borestranden 5. mars 2010 Foto: Einar Egeland.

Månedstemperaturen for mars var under normalen i Nord-Norge og i deler av Sør-Norge. I indre og spesielt høyereliggende strøk av Sør-Norge var den over normalen. For deler av Finnmarksvidda var den mer enn 3 grader under, mens den for store deler av fjellet i Sør-Norge var 2-3 grader over. Månedsnedbøren for landet som helhet er noe over normalen. Deler av Nord-Norge, samt deler av Møre og Romsdal og Sogn og Fjordane fikk 175-250 % av normalen. For Varanger er bare mars 1920 mer nedbørrik enn årets.



Klimatologisk månedsoversikt

Mars 2010

Nedbør

Utjevnet nedbørsum i prosent av normal

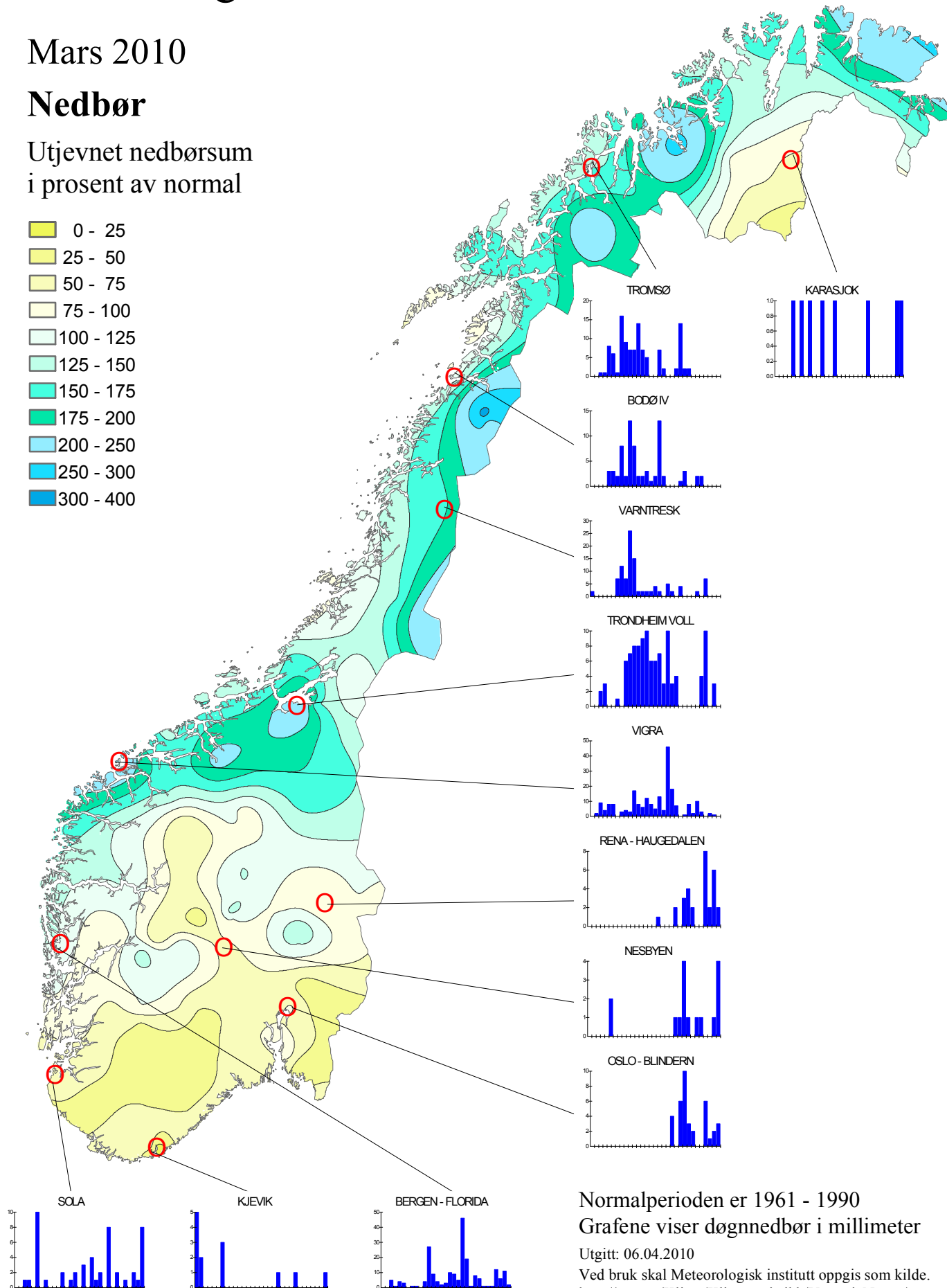
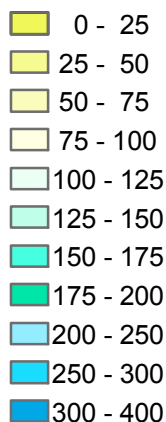

Normalperioden er 1961 - 1990

Grafene viser døgnnedbør i millimeter

Utgitt: 06.04.2010

Ved bruk skal Meteorologisk institutt oppgis som kilde.
http://met.no/Klima/Klimastatistikk/Varet_i_Norge/



Klimatologisk månedsoversikt

Mars 2010

Lufttemperatur

Utjevnet avvik i °C fra normal månedstemperatur.

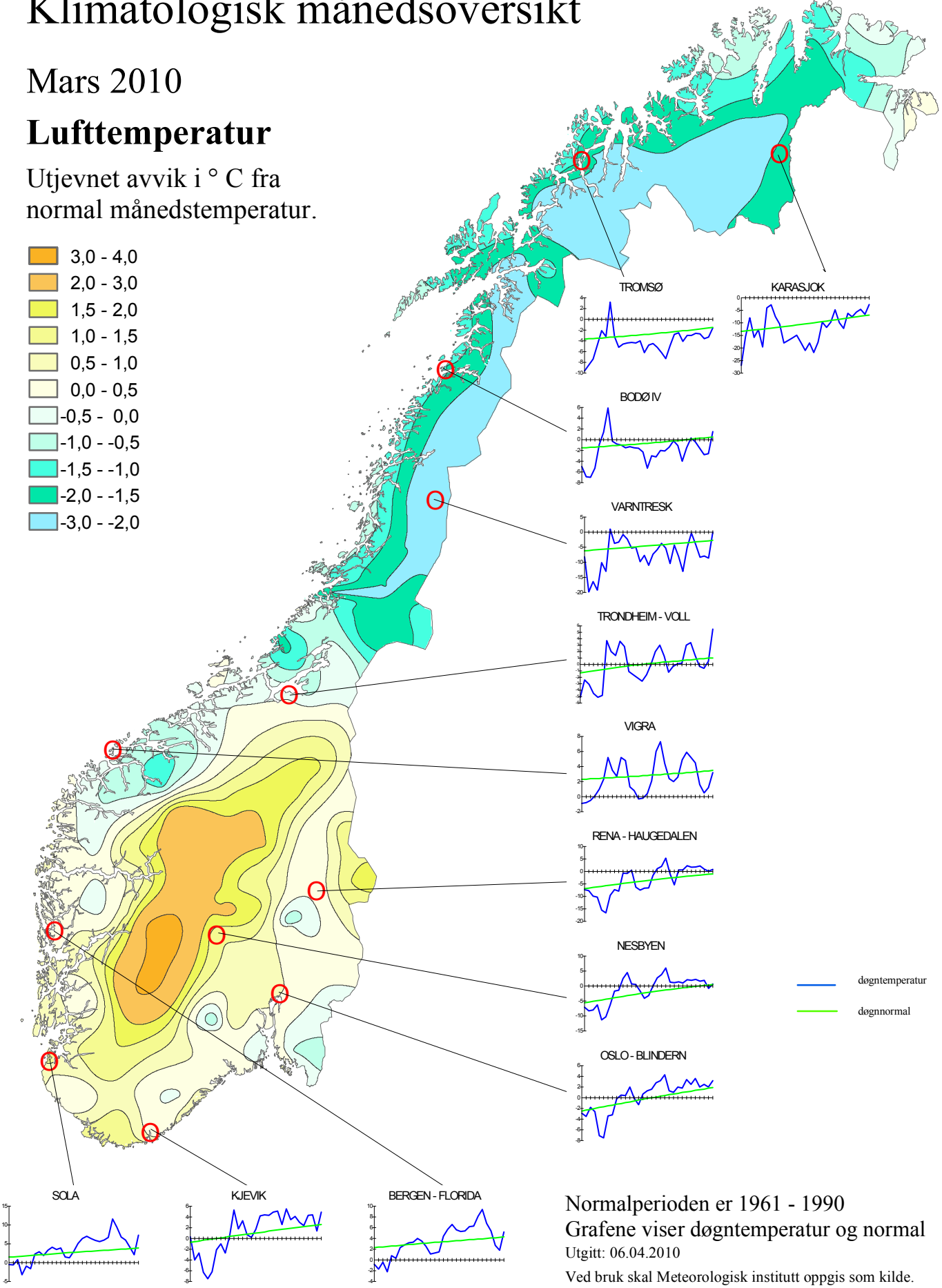
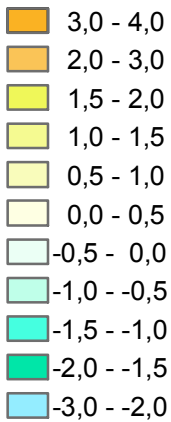

Normalperioden er 1961 - 1990
 Grafene viser døgntemperatur og normal
 Utgitt: 06.04.2010
 Ved bruk skal Meteorologisk institutt oppgis som kilde.
http://met.no/Klima/Klimastatistikk/Varet_i_Norge/



Været i Norge - mars 2010

Månedstemperaturen for mars var under normalen i Nord-Norge og i deler av Sør-Norge. I indre og spesielt høyereliggende strøk av Sør-Norge var den over normalen. For deler av Finnmarksvidda var den mer enn 3 grader under, mens den for store deler av fjellet i Sør-Norge var 2-3 grader over. Månedsnedbøren for landet som helhet er noe over normalen. Deler av Nord-Norge, samt deler av Møre og Romsdal og Sogn og Fjordane fikk 175-250 % av normalen. For Varanger er bare mars 1920 mer nedbørrik enn årets.

Lufttemperatur

Månedstemperaturen for landet som helhet i mars var 0,2 °C under normalen. Månedstemperaturen er under normalen i Nord-Norge, samt i kyst- og fjordstrøkene av Møre og Romsdal og i indre deler av Østfold og Akershus. For deler av Finnmarksvidda var den 3 grader under. I indre og spesielt høyereliggende strøk av Sør-Norge var den over normalen. For store deler av fjellet i Sør-Norge var månedstemperaturen 2-3 grader over.

Høyest månedstemperatur kom langs kysten av Rogaland og Hordaland. Varmest var det på Sola med 3,8 °C (1,1 °C over normalen), etterfulgt av Slåtterøy fyr med 3,7 °C (0,6 °C over) og Utsira fyr og Kvitsøy - Nordbø, begge med 3,6 °C (hhv. 0,9 °C og 0,8 °C over). Laveste månedstemperatur kom på Finnmarksvidda. Kaldest var det i Kautokeino med -13,5 °C (2,6 °C under normalen), etterfulgt av Sihcjavri med -13,3 °C (2,0 °C under) og Cuovddatmohkki med -13,2 °C (2,3 °C under).

Høyeste maksimumstemperatur kom på Sola med 13,9 °C den 25. mars. Drevsjø registrerte landets laveste minimumstemperatur med -33,5 °C 5. mars.

Nedbør

Basert på observasjoner fra værstasjonene er månedsnedbøren for landet som helhet 125 % av normalen. Deler av Nord-Norge, samt deler av Møre og Romsdal og Sogn og fjordane fikk 175-250 % av normalen. Månedsnedbøren i Varanger var den nest største som er registrert med 205 % av normalen. Rekorden er fra 1920 med 260 % av normalen. For dette datasettet er det utarbeidet en serie tilbake til 1900. Deler av Buskerud, Telemark, Agder og Rogaland fikk bare 40-50 % av normalen.

Takle fikk mest nedbør av stasjonene i denne oversikten med 321,1 mm (125 %), etterfulgt av Fiskåbygd med 285,0 mm (191 %) og Sæbø med 271,5 mm (166 %). Stasjonene på Finnmarksvidda fikk minst nedbør. Kautokeino fikk 8,5 mm (94 %) etterfulgt av Sihcjavri med 8,6 mm (57 %) og Karasjøk - Markannjarga med 9,9 mm (71 %).

Takle målte størst døgnnedbør av stasjonene i denne oversikten med 87,4 mm.

I slutten av mars er det betydelig mindre snø enn normalen i de fleste fjellområdene av Norge. Det er mer snø enn normalen langs kysten av Sør-Norge og Trøndelag, samt deler av fjellet i Sørøst Norge. Snøtilstanden har gått fra tørr til fuktig i store deler av lavlandet i Sør-Norge, hvor det har vært en god del smelting og der snøen har sunket sammen mot slutten av mars.

Arktis og maritimt - mars 2010

Arktis

Månedstemperaturen på Svalbard var stort sett under normalen. Svalbard lufthavn fikk $-15,8\text{ °C}$ ($0,1\text{ °C}$ under normalen), Ny-Ålesund fikk $-13,9\text{ °C}$ ($0,3\text{ °C}$ over), Bjørnøya fikk $-8,6\text{ °C}$ ($1,0\text{ °C}$ under) og Hopen fikk $-13,8\text{ °C}$ ($0,1\text{ °C}$ under). Månedstemperaturen på Jan Mayen var $-5,1\text{ °C}$ ($1,0\text{ °C}$ over).

Høyeste maksimumstemperatur kom på Bjørnøya med $2,6\text{ °C}$ 7. mars. Sveagruva hadde den laveste minimumstemperaturen med $-34,2\text{ °C}$ 6. mars.

Jan Mayen fikk med $35,5\text{ mm}$ (65 % av normalen) mest nedbør av de arktiske stasjonene etterfulgt av Bjørnøya med $29,8\text{ mm}$ (106 %).

Jan Mayen målte størst døgnedbør av de arktiske stasjonene med $18,3\text{ mm}$ 6. mars.

Maritimt

Største vindhastighet på de maritime stasjonene i mars var $19,7\text{ m/s}$ (sterk kuling), målt på Norne den 8. med vindretning fra nordvest. De høyeste bølgene ble også målt på Nornefeltet i den samme værtilstanden med $8,6\text{ m}$ i signifikant bølgehøyde målt ved WaMos bølgeradar og $8,3\text{ m}$ ved waverider bølgebyøye på feltet.

Månedstemperaturen for mars på Ekofiskfeltet var $5,2\text{ °C}$ og dette er $0,3$ grader over et langtidsmiddel basert på årene 1980-2003. I denne måleserien som går tilbake til 1980 er det 16 år med lavere middel for måneden. Kaldest er 1996 med $2,3\text{ °C}$ og varmest er 1990 med $7,6\text{ °C}$.

På Ekofiskfeltet har sjøtemperaturen for mars et middel på $5,5\text{ °C}$ som er $0,2\text{ °C}$ under et middel basert på årene 1980-2003. For sjøtemperaturen har 11 år i serien vært kaldere enn årets mars. Kaldest er 1996 med $3,9\text{ °C}$ og varmest er 1990 med $7,3\text{ °C}$

	FX	DD	Dt	Max Hm0	Dt	TAM	Av	Per	TWM	Av
Norne	19,7	300	8	8,6 [*] / 8,3 ^{**}	8	2,8 ¹	-	-	-	-
Heidrun	18,0	310	8	7,4	8	2,9 ¹	-0,3	96-03	7,5	-
Draugen	18,2	275	8	7,2	8	3,9	0,4	96-03	7,4	-
Gullfaks C	16,6	230	19	5,8	20	5,2	0,5	80-03	-	-
Troll A	17,8	225	19	5,4	19	4,2	-	-	-	-
Heimdals	18,4	230	19	5,1	19	5,2	-	-	8,9	-
Sleipner	18,0	45	30	4,3	30	5,9	0,5	94-03	-	-
Ekofisk	16,6	225	19	3,7 ^{**} / 3,4 ^{***}	14/28	5,2	0,3	80-03	5,5	-0,2

¹ Ufullstendig dataserie

* WaMoS Bølgeradar, ** Waverider, *** Laser på sørlige flammeflamm.

FX = Største 10 min middelvind i måneden i m/s

DD = Retning FX kom fra i grader

Dt = Dato FX inntraff

Max Hm0 = Største signifikante bølgehøyde i meter

Dt = Dato Max Hm0 inntraff

TAM = Månedsmiddeltemperatur

Av = Avvik fra normalen (1961-90) eller fra gjennomsnitt for oppgitt periode

Per = Periode for beregning av Av

TWM = Midlere sjøtemperatur

Takk for bidrag fra :

Åse Moen Vidal - klimatologisk database

Solfrid Agersten - Java applikasjon (KDVH)

Keywords : Norwegian climate, monthly statistics, temperature anomalies, precipitation anomalies, extreme events, anomaly maps

Døgntemperatur og døgnnedbør

Mars 2010

Oslo - Blindern
Mars 2010

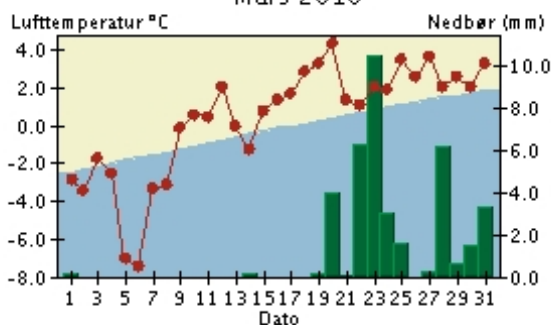

Kjevik
Mars 2010

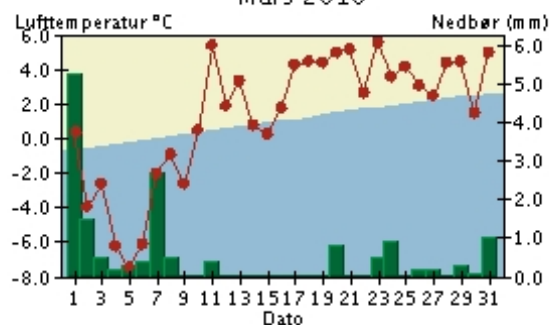

Sola
Mars 2010

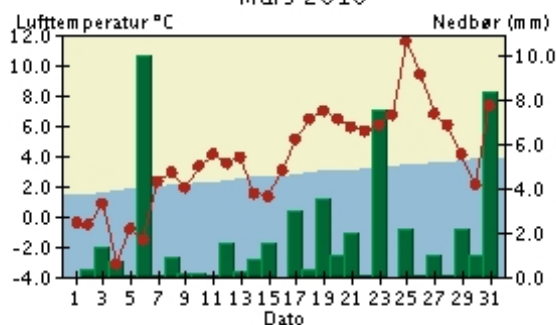

Bergen - Florida
Mars 2010

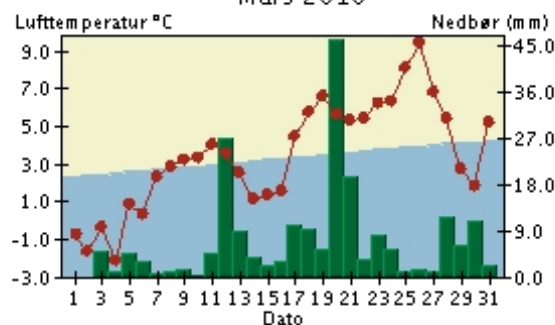

Lærdal
Mars 2010

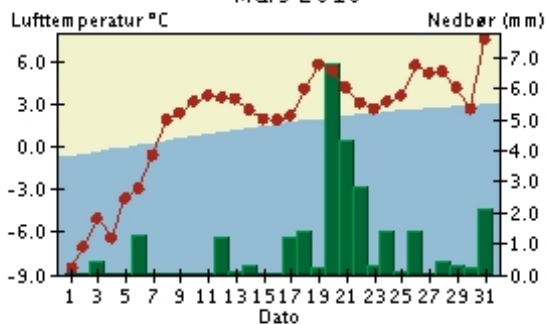

Sunnalsøra
Mars 2010

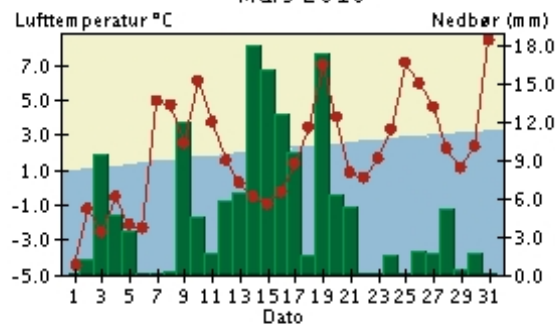

Døgntemperatur

Varmere enn normalen

Kaldere enn normalen

Døgnnedbør

Nedbøren er målt kl. 07 normalt og er falt i løpet av foregående 24 timer. Døgntemperaturen er middeltemperaturen for temperaturdøgnet (kl. 19-19). Med normalen menes her middel for perioden 1961-1990. Merk at skalaen for temperatur- og nedbøraksene varierer fra graf til graf. Ved bruk av diagrammene skal det gjøres oppmerksom på at de kommer fra Meteorologisk institutt.

Døgntemperatur og døgnedbør

Mars 2010

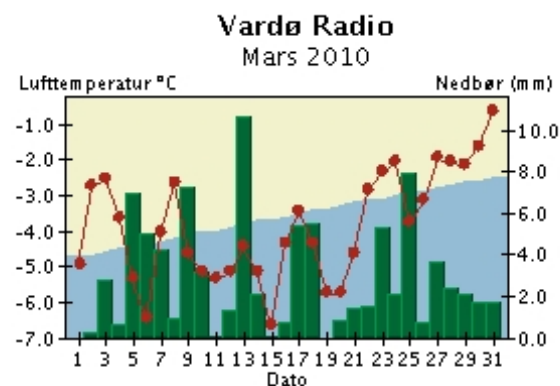
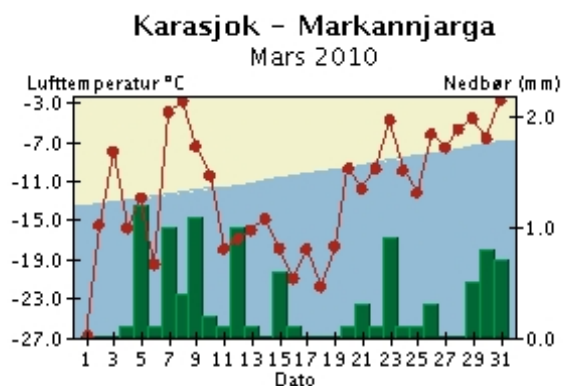
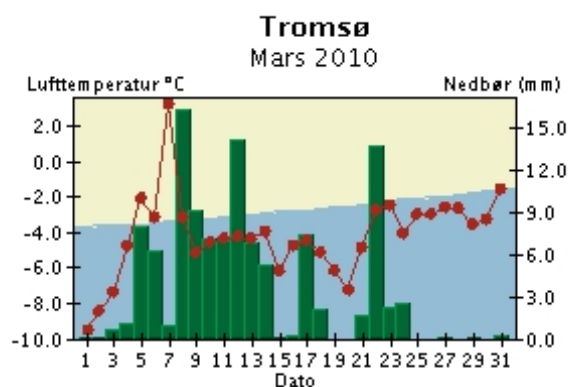
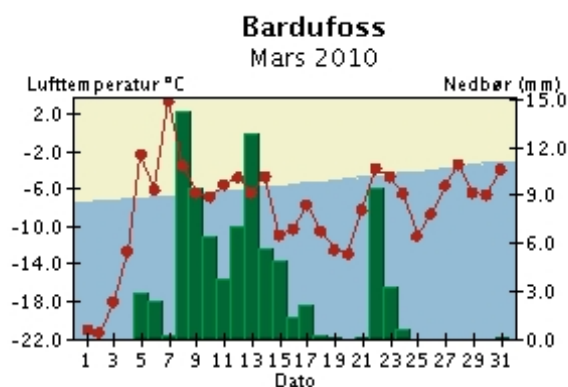
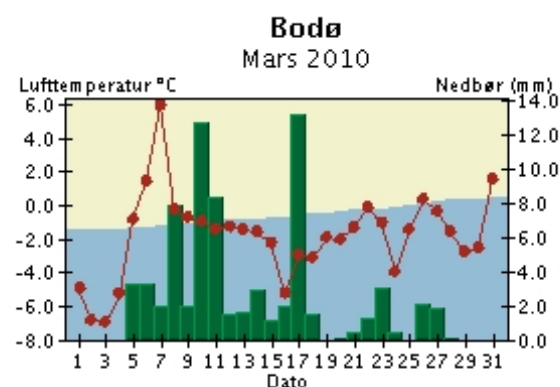
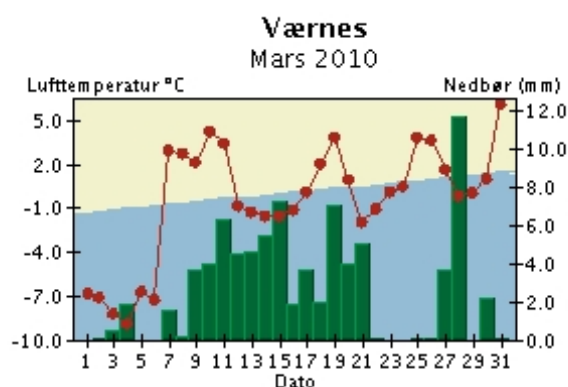

Døgntemperatur

Varmere enn normalen

Kaldere enn normalen

Døgnedbør

Nedbøren er målt kl. 07 normalt tid og er falt i løpet av foregående 24 timer. Døgntemperaturen er middeltemperaturen for temperaturdøgn (kl. 19-19). Med normalen menes her middel for perioden 1961-1990. Merk at skalaen for temperatur- og nedbøraksene varierer fra graf til graf.

Ved bruk av diagrammene skal det gjøres oppmerksom på at de kommer fra Meteorologisk institutt.

Døgntemperatur og døgnnedbør

Mars 2010

Ny-Ålesund
Mars 2010

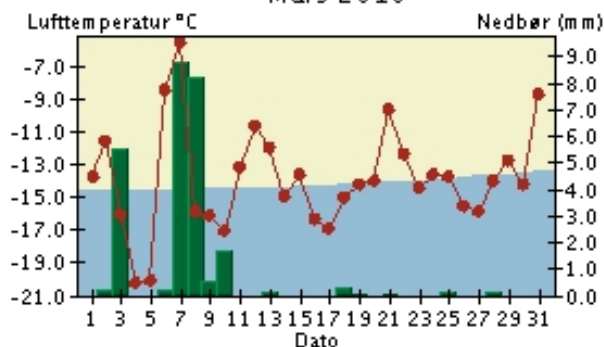

Svalbard Lufthavn
Mars 2010

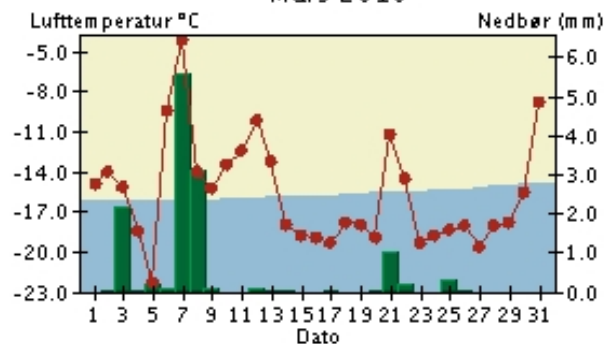

Hopen
Mars 2010

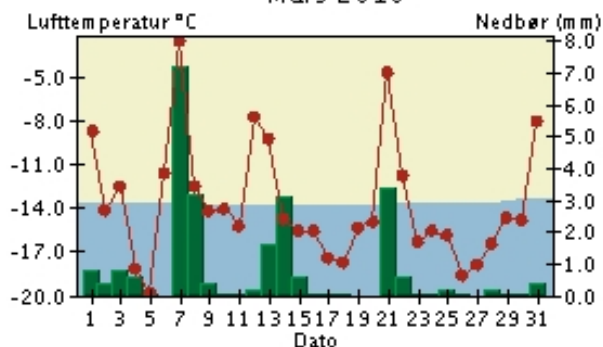

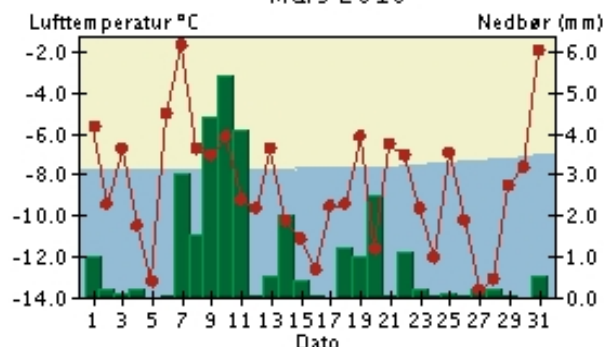

Bjørnøya
Mars 2010

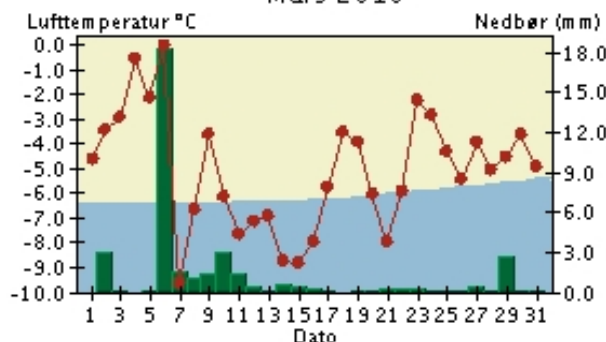

Jan Mayen
Mars 2010



 Døgntemperatur

 Varmere enn normalen

 Kaldere enn normalen

 Døgnnedbør

Nedbøren er målt kl. 07 normalt og er falt i løpet av foregående 24 timer. Døgntemperaturen er middeltemperaturen for temperaturdøgnet (kl. 19-19). Med normalen menes her middel for perioden 1961-1990. Merk at skalaen for temperatur- og nedbøraksene varierer fra graf til graf.

Ved bruk av diagrammene skal det gjøres oppmerksom på at de kommer fra Meteorologisk institutt.

	Tm	Av	Txm	Tnm	Txa	dt	Tna	dt	Rf	RR	RR%	Rxa	dt	T0	T20	Rd	Rd1	Skd	Pe	Ov	Fyr	Vek	
ØF 01130 PRESTEBAKKE	-1.0	-0.3	4.0	-5.5	8.0	17	-22.0	5	82	31.6	57	6.9	28	20	0	11	7	4.9	7	10	558	0	
ØF 01230 HALDEN										31.8	66	9.0	23			11	5						
ØF 03190 SARPSBORG	-0.5	-0.4	3.9	-4.5	8.5	20	-19.2	5	81	18.6	35	7.6	23	20	0	13	5	5.0	7	9	541	0	
ØF 03290 RAKKESTAD	-2.8		3.5	-8.0	7.9	20	-27.4	5	84					22	0						613	0	
ØF 17000 STRØMTANGEN FYR	1.1	0.7	3.7	-1.5	6.9	25	-11.6	6	83					19	0						493	0	
ØF 17150 RYGGE	-0.3	0.1	3.8	-4.4	7.9	20	-18.7	5	80	44.6	83	14.4	31	20	0		9	5.5	5	11	538	0	
ØF 17251 MOSS BRANNSTASJON										37.2		16.2	31			7	6						
AK 02610 BJØRKELANGEN II										33.4	81	7.5	23			13	8						
AK 02650 AURSKOG	-4.2		3.4	-10.7	8.7	10	-30.4	6	81	30.9		10.0	22	23	0		8				659	0	
AK 04040 ENEBAKK - BARBØL										34.3	69	8.9	23			11	9						
AK 04200 KJELLER	-2.9	-0.6	3.6	-8.7	9.7	10	-24.6	6	83					23	0						617	0	
AK 04460 HAKADAL JERNBANES	-2.0		3.2	-6.6	8.8	10	-18.2	5	79	26.9		8.0	23	24	0		7				588	0	
AK 04740 UKKESTAD										29.5	56	9.0	23			11	8						
AK 04780 GARDERMOEN	-2.1	0.2	2.4	-6.5	8.8	10	-21.4	6	82	22.0	42	6.4	23	25	0	13	8	5.4	4	14	593	0	
AK 17850 ÅS	-1.3	-0.6	3.6	-5.7	7.6	27	-18.2	5	81	33.7	70	9.9	31	23	0	20	6				566	0	
AK 19710 ASKER	-0.3	0.6	3.7	-3.4	10.1	10	-13.0	5	81	43.6	70	11.0	23	21	0	13	8	5.2	5	11	535	0	
OS 17980 OSLO - LJABRUEIEN										43.3		10.6	23				8						
OS 18160 NORDSTRAND										43.3	101	10.5	23			13	8						
OS 18230 ALNA	-0.6		4.0	-4.7	9.0	10	-15.9	6	77					21	0						547	0	
OS 18500 BJØRNHOLT I NORDM.	-2.4		3.1	-7.2	9.1	10	-22.1	6		42.3	60	9.9	23	28	0		8				601	0	
OS 18700 OSLO - BLINDERN	0.3	0.5	4.6	-3.3	9.7	10	-14.0	6	75	37.5	80	10.5	23	19	0	13	8	5.4	5	12	518	0	
OS 18950 TRYVASSHØGDA	-1.4	0.7	1.9	-3.9	6.9	8	-11.1	6	77	39.6	51	10.1	23	29	0		8				570	0	
HE 00100 PLASSEN										28.7	80	6.9	30			14	8						
HE 00180 TRYSIL VEGSTASJON	-3.5	1.5	2.5	-9.2	10.9	20	-28.0	5	73	30.1	100	6.1	28	27	0		9				635	0	
HE 00700 DREVSJØ	-4.9	1.4	0.7	-11.0	8.4	20	-33.5	5	75					30	0						678	0	
HE 05590 KONGSVINGER	-2.4		3.4	-7.5	10.0	20	-25.3	6	79	34.2		9.8	22	24	0		8				601	0	
HE 06020 FLISA II	-2.2	0.3	3.2	-7.1	10.0	20	-23.3	6	78	27.6	86	5.4	28	23	0		8	5.3	7	15	594	0	
HE 07010 RENA - HAUGEDALEN	-3.5	0.2	3.2	-9.2	13.1	20	-26.8	6	89	31.4	79	7.6	28	26	0	16	9	5.2	7	14	636	0	
HE 08140 EVENSTAD - DIH	-3.4	0.1	2.9	-9.2	12.0	20	-26.4	5	81					26	0						633	0	
HE 09580 TYNSET - HANSMOEN	-4.0	1.7	1.8	-9.6	8.0	18	-31.4	6	77	23.3	155	9.1	28	27	0		7				650	0	
HE 12290 HAMAR II	-3.3		2.4	-8.7	10.4	20	-22.4	6	79					24	0						631	0	
HE 12320 HAMAR - STAVSBERG	-2.1		2.2	-6.2	9.4	20	-18.0	6	79	19.5		3.9	28	25	0		6				593	0	
HE 12550 KISE PA HEDMARK	-4.0	-0.9	1.6	-9.3	10.5	20	-23.3	6	78	40.1	149	10.6	22	25	0		8				650	1	
OP 11500 ØSTRE TOTEN - APELS	-2.0	0.5	2.4	-5.9	8.6	8	-16.4	5	74	37.3	129	9.9	22	25	0		8				588	0	
OP 12680 LILLEHAMMER - SÆTH	-2.0	0.8	2.7	-5.8	12.3	20	-15.3	5	77	34.4	96	7.2	31	27	0		11				590	0	
OP 13140 FÅVANG - TROMSNES										23.7	79	7.4	31			14	8						
OP 13150 FÅVANG	-2.6	0.7	2.4	-7.7	8.9	20	-17.3	5	77	22.0	79	4.9	31	27	0		8				608	0	
OP 13160 KVITFJELL	-4.8	1.4	-2.1	-7.0	4.4	20	-14.3	6	82					31	0						677	0	
OP 13420 VENABU	-4.6	2.0	-0.6	-8.8	7.1	20	-21.8	1	78	35.1	110	7.1	29	31	0	14	10	5.5	3	14	670	0	
OP 15270 JUUVASSHØE	-8.9		-6.4	-11.4	2.4	27	-18.0	2	82					31	0						804	0	
OP 15480 SKJÅK II										12.2	111	6.3	29			8	3						
OP 15730 BRÅTÅ - SLETTOM	-1.6	2.9	2.3	-4.4	7.8	20	-16.3	1	78	20.8	52	3.1	26	24	0	19	9	6.9	0	26	576	0	
OP 15890 GROTLI III	-4.0		-0.2	-8.8	9.1	19	-27.9	1	78	52.2		6.4	15	29	0		16				652	0	
OP 16560 DOMBÅS - NORDIGARI	-2.2	1.7	1.9	-5.4	8.8	20	-17.3	1	74	20.1	106	3.5	17	26	0		7				594	0	
OP 16610 FOKSTUGU	-4.2	1.8	-0.3	-7.9	6.0	26	-20.5	6	76	20.2	88	3.5	30	29	0	23	6	6.0	2	18	656	0	
OP 16790 LESJA - SVANBORG										15.7	79	4.5	17			16	6						
OP 21680 VEST-TORPA II	-2.6	1.7	2.7	-7.0	9.0	20	-19.4	6	79	42.6	97	8.9	31	30	0	13	11	5.2	6	10	607	0	
OP 23160 ÅBJØRSBRÅTEN	-2.5	2.3	2.1	-6.5	8.6	20	-18.5	5	81	33.8	102	6.7	31	27	0	13	10	5.5	3	9	604	0	
OP 23410 FAGERNES - LUFTHAV	-3.1		2.1	-8.7	7.9	18	-22.2	6	75					29	0						623	0	
OP 23420 FAGERNES	-1.9	1.6	3.4	-6.3	10.1	18	-18.9	6	76	35.1	130	10.5	31	25	0	11	9	5.2	3	9	586	0	
OP 23500 LØKEN I VOLBU	-2.0	2.1	2.8	-6.5	7.9	18	-19.8	6	72	34.0	106	7.6	31	26	0		10				589	0	
OP 55290 SOGNEFJELLHYTTA	-6.7	2.7	-3.8	-10.1	3.7	27	-19.6	6	86					31	0						734	0	
OP 61630 BJØRJI	-2.8		3.0	-8.3	11.9	19	-31.1	1	81	85.2		19.6	15	26	0		15				612	0	
BU 20301 HØNEFOSS - HØYBY	-0.9		4.6	-5.0	10.8	10	-14.2	2	73	23.9		5.6	23	22	0		6				554	0	
BU 24710 GULSVIK II	-0.6		5.3	-5.1	12.7	20	-18.6	6	74	27.8		5.4	23	24	0		10				546	1	
BU 24890 NESBYEN - TODOKK	-1.1	1.2	5.2	-6.2	11.6	18	-19.2	6	87	17.1	71	4.5	23	28	0		6	5.0	5	7	562	1	
BU 25100 HEMSEDAL - HØLTO										15.3	37	5.9	31			10	4						
BU 25110 HEMSEDAL II	-1.2		3.2	-5.3	9.4	19	-26.4	6	67					25	0						563	0	
BU 25630 GEILO - OLDEBRÅTEN	-2.0	3.2	1.6	-5.9	8.1	27	-22.5	6	67	56.9	121	14.0	31	29	0		11				590	0	
BU 25640 GEILO										67.3	135	12.5	31			18	12	5.6	6	14			
BU 26900 DRAMMEN - BERSKOG	-0.8	-0.4	4.8	-5.2	11.5	10	-16.0	2	73	38.2	65	8.4	23	23	0		10				551	0	
BU 28380 KONGSBERG BRANNS	0.0	1.0	6.0	-4.9	12.5	11	-17.8	6	75	26.8	58	7.0	23	21	0	13	8	4.9	5	9	526	0	
BU 28922 VEGGLI II	0.3		5.7	-4.1	10.3	11	-14.5	6	68	35.1		8.5	29	24	0		9	5.4	4	10	517	3	
BU 29720 DAGALI LUFTHAVN	-3.5	2.5	1.4	-9.4	8.4	19	-28.3	6	76					29	0						636	0	
VE 26990 GALLEBERG	-0.4	0.2	4.3	-4.4	9.6	1																	

		Tm	Av	Txm	Tnm	Txa	dt	Tna	dt	Rf	RR	RR%	Rxa	dt	T0	T20	Rd	Rd1	Skd	Pe	Ov	Fyr	Vek	
AA	35860 LYNGØR FYR	2.2	1.0	5.7	-0.6	10.7	23	-11.2	5	69					17	0							460	6
AA	36140 REVESAND																		4.9	6	10			
AA	36200 TORUNGEN FYR	2.4	1.1	5.5	0.1	11.3	21	-8.5	6	78	37.8	66	30.4	31	15	0		3					453	5
AA	36560 NELAUG	0.0	0.0	5.9	-5.0	10.2	11	-20.0	6	78	40.0	49	25.2	31	19	0	10	6	5.2	5	11		527	1
AA	38140 LANDVIK	1.4	0.4	6.8	-3.4	11.7	11	-17.4	6	69	52.6	62	39.7	31	18	0		6					484	0
AA	39690 BYGLANDSFJORD - SO	0.2	0.3	5.3	-3.9	10.8	21	-16.4	6	78	39.2	50	11.1	31	20	0	12	8	4.5	10	11		521	1
AA	40880 HOVDEN - LUNDANE	-3.5	2.5	1.4	-8.6	6.0	8	-26.2	2	77	28.7	48	10.9	20	27	0		7					636	0
VA	39040 KJEVIK	1.3	0.3	6.4	-3.5	11.6	21	-15.5	6	77	15.8	18	5.3	1	17	0		4	5.0	10	13		487	1
VA	39100 OKSØY FYR	2.7	1.1	5.4	0.6	11.2	21	-8.7	6	81				13	0								442	6
VA	39220 MESTAD I ODDERNES										74.6	62	34.9	31			10	8						
VA	41090 MANDAL III	2.8		7.4	-0.9	11.5	21	-10.2	6	78	47.8		14.8	31	17	0		6					441	5
VA	41670 KONSOMO - HØYLAND	1.3	1.3	4.8	-2.5	8.3	21	-15.0	6	73	67.7	62	32.8	31	19	0	15	7	5.2	7	16		487	0
VA	41770 LINDESNES FYR	3.5	1.5	5.3	2.0	8.0	25	-5.8	6	84	56.8	68	16.4	31	6	0	14	7	5.2	7	13		418	6
VA	41820 KVÅVIK										72.3	62	18.3	31			15	7						
VA	42160 LISTA FYR	3.5	1.3	5.5	1.6	9.6	25	-7.3	6	85	41.2	56	10.2	31	6	0		7	5.2	5	10		418	8
VA	42920 SIRDAL - TJØRHOM	-0.9	1.3	3.0	-4.6	6.5	26	-23.5	6	82	63.6	48	12.0	20	19	0	20	11	6.0	4	21		554	0
VA	42940 SIRDAL - SINNES	-1.4		2.8	-5.5	6.8	25	-25.5	6	81	39.7		8.4	20	21	0		10					572	0
RO	43010 EIK - HOVE	0.3	-0.8	5.0	-3.9	10.0	25	-22.0	6	84	67.6	42	12.9	31	15	0		14	5.7	3	14		517	0
RO	43360 EGRSUND										67.3	62	14.0	23			19	14						
RO	44080 OBRESTAD FYR	2.9	0.6	4.9	0.7	12.1	25	-7.3	4	85	46.4	53	10.3	23	11	0		9					434	10
RO	44300 SÆRHEIM	3.0	0.6	5.3	0.9	12.6	25	-6.8	4	86	51.8	65	9.6	23	11	0		13					433	12
RO	44560 SOLA	3.8	1.1	6.8	0.8	13.9	25	-9.2	4	88	49.6	66	10.0	6	11	0	22	14	6.1	2	16		409	25
RO	44610 KVITSØY - NORDBØ	3.6	0.8	5.2	2.1	11.0	25	-2.7	4	89	44.8	57	10.2	23	8	0		13	6.4	1	19		414	16
RO	44640 STAVANGER - VÅLAND	3.5	0.7	6.4	1.2	12.3	25	-4.8	1	84	51.1	64	8.4	23	11	0		13					418	22
RO	44800 SVILAND										81.2	59	9.5	17			29	22						
RO	45870 FISTER - SIGMUNDSTA	3.5	0.9	6.1	1.2	13.1	26	-7.8	4	79	35.3		6.9	20	13	0		11					419	26
RO	46610 SAUDA	1.5	0.1	5.0	-1.0	9.2	31	-11.2	4	77	131.0	75	26.4	20	14	0	28	21	6.5	2	22		480	1
RO	46910 NEDRE VATS	2.8	0.6	5.6	-0.2	12.0	26	-11.4	4	70	175.3	93	21.4	20	14	0	28	21	6.8	2	22		442	17
RO	47260 HAUGESUND LUFTHAVN	3.3	1.0	5.4	1.0	11.8	25	-9.2	2	88				10	0								423	12
RO	47300 UTSIRA FYR	3.6	0.9	4.8	2.2	8.9	26	-1.3	2	89	51.4	63	10.7	23	6	0		15	5.9	4	18		416	9
HO	25830 FINSEVATN	-5.1	3.2	-2.2	-8.9	4.7	27	-27.3	6	91	40.2	57	6.7	21	31	0		10					686	0
HO	29400 SANDHAUG	-5.8		-3.2	-9.3	3.9	27	-29.4	6	86				31	0								708	0
HO	46450 RØLDAL										96.5	78	34.0	20				21	13					
HO	46510 MIDTLÆGER	-2.7	2.4	-0.1	-5.1	8.3	28	-14.9	6	80				29	0								612	0
HO	48120 STORD LUFTHAVN	3.2	0.6	5.6	1.2	11.6	26	-5.8	4	88				12	0								427	14
HO	48330 SLÅTTERØY FYR	3.7	0.6	5.1	2.4	11.7	26	-2.1	6	88				6	0								412	12
HO	49490 ULLENSVANG FORSKØK	2.3	0.6	4.9	0.2	10.9	27	-6.3	4	79	75.2	68	21.6	20	11	0		13					455	4
HO	49631 EIDFJORD II										101.8	116	34.5	20			23	18						
HO	49800 FET I EIDFJORD	-2.2		0.8	-5.0	9.0	19	-21.3	4	81	91.3	130	27.6	20	26	0		18					596	0
HO	50070 KVAMSØY	2.9		5.6	1.1	11.1	26	-4.2	4	84	137.9	75	48.7	20	9	0		19	7.0	1	25		437	8
HO	50310 KVAMSKOGEN - JONSH	-0.2	0.6	2.9	-2.8	9.5	26	-12.1	4	83	218.5	86	39.7	20	22	0		27	6.7	2	22		533	0
HO	50500 FLESKLAND	2.7	0.4	5.2	0.5	10.2	26	-8.2	2	88	154.6	119	16.1	12	11	0	27	26	6.8	2	23		442	8
HO	50540 BERGEN - FLORIDA	3.4	0.1	6.1	1.2	12.9	26	-7.0	2	81	204.3	120	46.2	20	10	0	28	24	6.9	1	25		421	16
HO	51530 VOSSEVANGEN	-0.6	-0.8	3.2	-3.7	9.6	26	-24.1	1	84	76.5	81	13.1	20	13	0		18					546	0
HO	51800 MJØLFJELL UH	-1.5	0.9	2.2	-4.6	9.8	26	-18.3	2	79	114.4	104	31.9	20	24	0		23					573	1
HO	52310 MODALEN III	0.1		4.0	-2.5	9.5	27	-16.5	4	89	221.4		52.1	20	14	0		26					522	0
HO	52535 FEDJE	3.4	0.4	4.9	1.9	8.3	25	-2.9	2	85				10	0								422	5
SF	52860 TAKLE	2.7	0.4	4.8	0.7	8.1	27	-7.8	2	84	321.1	125	87.4	20	10	0	29	27	6.7	1	22		445	5
SF	52990 ORTNEVIK										98.3	89	22.6	20			27	16						
SF	53101 VANGSNES	2.5	0.7	4.6	0.8	8.6	27	-5.3	1	80	109.8	125	33.1	20	9	0		17					450	3
SF	54110 LÆRDAL IV	1.7	0.3	5.2	-0.9	11.3	19	-12.5	2	76	26.2	79	6.8	20	10	0		10					475	4
SF	55550 HAFSLO										95.0	113	30.4	20			18	16						
SF	55700 SOGNDAL LUFTHAVN	-0.9	0.8	1.8	-3.5	8.7	27	-15.0	2	84				22	0								553	0
SF	55820 FJÆRLAND - BREMUSE	0.1	1.3	4.2	-2.8	10.9	27	-20.7	1	84	178.1	117	48.5	20	14	0		22					524	0
SF	56420 FURENESET	2.9		5.4	0.5	9.5	26	-8.2	1	84	240.9		33.4	11	10	0		27					439	9
SF	56480 VÆRLANDET										197.8	181	19.2	29			27	24						
SF	57000 FØRDE LH - BRINGELA	0.4	0.0	2.9	-2.0	9.6	27	-10.4	1	89				19	0								516	1
SF	57420 FØRDE - TEFRE	0.7	-0.3	3.8	-2.0	9.4	31	-17.0	1	94	226.2	132	42.6	20	12	0	27	25	7.1	1	24		506	0
SF	57710 FLORØ LUFTHAVN	2.7	0.5	4.8	0.7	9.4	24	-4.6	4	87				9	0								444	6
SF	57770 YTTERØYANE FYR	3.5	0.5	4.9	2.1	9.0	26	-1.1	14	84				6	0								419	6
SF	58070 SANDANE	1.4	-0.3	4.2	-1.1	8.8	18	-11.7	1	95														

	Tm	Av	Txm	Tnm	Txa	dt	Tna	dt	Rf	RR	RR%	Rxa	dt	T0	T20	Rd	Rd1	Skd	Pe	Ov	Fyr	Vek	
ST 10380 RØROS LUFTHAVN	-4.1	1.5	1.4	-8.8	9.0	20	-32.8	6	81	47.5	164	12.1	28	28	0	25	15	6.2	2	17	653	0	
ST 10600 AURSUND										70.5	153	11.1	28			26	19						
ST 10800 SØLENDET	-4.5		-0.4	-8.3	7.2	26	-24.2	5	84	51.7		9.1	28	30	0		18				667	0	
ST 63705 OPPDAL - SÆTER	-1.6	0.9	1.8	-4.5	7.7	26	-14.6	1	73	68.8	172	9.3	15	25	0	22	17	6.3	3	17	577	1	
ST 65940 SULA	2.6	0.1	4.3	0.9	9.7	31	-2.1	4	77					11	0						445	2	
ST 66150 ORKDAL - THAMSHAM	0.2		3.3	-2.8	9.4	31	-14.9	6	83	117.1		13.7	14	23	0		18				522	0	
ST 67280 SOKNEDAL	-0.9		3.3	-4.7	10.3	26	-16.1	6	81	91.6		14.4	19	26	0		18				555	0	
ST 67560 KOTSØY	-1.2		3.4	-4.8	11.2	26	-21.4	6	82	111.3		18.9	19	26	0		20				564	0	
ST 68290 SELBU II	-1.6		3.3	-5.7	12.1	26	-19.6	5	80	100.5		12.3	19	25	0		18				575	0	
ST 68860 TRONDHEIM - VOLL	-0.1	-0.1	2.8	-2.8	7.9	31	-12.5	6	85	112.6	225	10.4	14	25	0		19	6.0	4	16	530	0	
ST 71550 ØRLAND III	1.0	-0.4	3.7	-2.0	8.8	31	-11.2	3	81	86.8	128	11.9	11	22	0	23	18	6.3	1	16	494	1	
ST 71780 ÅFJORD II	-0.6	-1.6	4.2	-4.5	9.8	31	-15.5	3	82	142.7	153	31.0	11	24	0		19				545	0	
ST 71810 ÅFJORD - MOMYR										206.7	142	52.5	11			24	21						
ST 71850 HALTEN FYR	2.1	-0.4	4.0	0.1	7.4	31	-2.5	3	78					20	0						462	1	
ST 71900 BESSAKER										97.3	122	14.6	11			24	21						
ST 71990 BUHOLMRÅSA FYR	1.9	0.0	4.2	-0.5	9.5	26	-3.0	1	77	57.3	94	11.1	11	21	0		17				468	3	
NT 69100 VÆRNES	-0.5	-0.6	2.9	-3.8	8.8	19	-15.1	6	84	81.0	150	11.7	28	22	0	21	18	6.3	1	20	544	1	
NT 69150 KVITHAMAR	-0.6	-0.7	3.1	-4.0	8.2	19	-16.4	6	79	110.7	201	15.9	11	24	0		19				544	1	
NT 69380 MERÅKER - EGGA	-1.7	-0.1	3.1	-6.0	10.4	26	-21.9	6	81	82.3	123	13.2	10	27	0		17	6.9	1	23	579	0	
NT 70150 VERDAL - REPPE	-1.0	0.0	2.4	-4.6	8.0	26	-17.6	4	79	64.9	108	6.5	10	24	0	21	17	6.7	1	20	559	0	
NT 70850 KJØBLI I SNÅSA	-4.2	-1.9	1.0	-9.4	5.6	26	-29.6	4	82	88.2	140	12.9	9	28	0	21	15	6.2	2	17	659	0	
NT 71000 STEINKJER - SØNDRE	-1.4	-0.4	2.8	-5.7	8.1	31	-17.4	3	82	95.4	133	14.3	28	25	0		17				570	0	
NT 72580 NAMSOS LUFTHAVN	-2.2	-1.1	1.6	-6.2	6.9	31	-18.2	4	82					26	0						594	0	
NT 72650 OVERHALLA - UNNSET										129.2	139	31.6	11			23	18						
NT 73500 NORDLI - HOLAND	-6.0	-1.4	-1.0	-11.0	3.4	31	-26.2	6	81	103.1	240	18.1	11	30	0	25	18	5.9	4	18	713	0	
NT 73550 GARTLAND	-4.3		1.1	-9.7	6.9	31	-27.0	4	80	157.3		51.0	11	29	0		15				660	0	
NT 74350 NAMSKOGAN	-5.1	-1.9	1.2	-11.0	5.6	31	-30.2	3	76	128.8	142	28.9	11	29	0		20				684	0	
NT 75020 OTTERØY										112.7	105	30.0	11			21	18						
NT 75220 RØRVIK LUFTHAVN	-0.3	-0.9	3.2	-4.7	8.2	31	-16.0	3	80					25	0						535	1	
NT 75410 NORDØYAN FYR	1.6	-0.1	3.4	-0.4	6.8	8	-3.6	1	76					22	0						479	2	
NT 75550 SKLINNA FYR	1.6	0.0	3.4	-0.4	7.6	31	-2.9	1	77					21	0						477	2	
NO 76330 BRØNNØYSUND LUFT	0.3	-0.6	3.2	-3.3	8.0	31	-9.6	4	79					26	0						518	0	
NO 76450 VEGA - VALLSJØ	0.1	-0.7	2.5	-3.4	7.0	8	-9.2	4	75	94.2	110	14.6	20	27	0	24	20	6.1	1	16	525	1	
NO 76530 TJØTTA	-0.4	-0.9	2.1	-2.9	7.1	31	-8.0	3	74	107.9	135	11.5	10	27	0		20				538	0	
NO 76750 SANDNESSJØEN LH -	0.1	-0.8	2.7	-2.8	7.8	31	-6.9	4	75					29	0						523	0	
NO 77180 MOSJØEN - NYRUD										204.0		41.0	11			21	17						
NO 77230 MOSJØEN LUFTHAVN	-4.5	-1.8	1.4	-9.4	8.2	26	-23.9	3	82	197.9		36.4	10	31	0		22				666	0	
NO 77425 MAJAVATN V	-7.1		-1.0	-13.5	4.9	26	-30.3	3	78	115.0		23.9	10	30	0		20				746	0	
NO 78370 BJERKA - VALLA										175.4	135	32.6	10			21	19						
NO 78800 VARNTRESK	-7.3	-2.8	-2.4	-12.2	4.3	26	-27.0	4	85	103.3	172	25.6	10	31	0	24	17	5.4	5	11	754	0	
NO 79480 MO I RANA III										86.7	74	24.0	11			22	15						
NO 79600 MO I RANA LUFTHAVN	-5.9	-2.3	-0.5	-11.3	6.6	26	-28.4	3	79					31	0						711	0	
NO 79764 HJARTÅSEN	-6.5		-0.9	-11.7	6.1	7	-20.1	2	73	130.9		30.5	8	31	0		16				729	0	
NO 80102 SOLVÆR II	0.4		2.4	-1.8	6.3	31	-4.9	4	72					27	0						516	0	
NO 80610 MYKEN	0.8	-0.5	2.7	-1.2	6.8	8	-3.1	8	73	62.8	110	12.0	11	27	0	23	15	5.6	2	9	503	1	
NO 80700 GLOMFJORD	-1.4	-1.7	1.9	-4.4	7.5	7	-9.7	3	68					29	0						571	1	
NO 80740 REIPÅ	-2.0		2.2	-6.8	6.9	8	-15.1	2	75	72.7	71	15.3	10	29	0		16				590	1	
NO 81680 SALTDAL	-4.8	-2.4	0.2	-11.2	8.4	7	-24.8	3	65	46.8	312	23.4	11	30	0	14	7	4.4	7	6	675	0	
NO 81770 LØNSDAL										84.9	229	19.0	10			16	14						
NO 81900 SULITJELMA										77.4	93	19.5	8			16	11						
NO 82000 SETSÅ	-3.5		1.5	-8.0	7.3	7	-18.4	2	74	86.5		17.1	10	30	0		14				635	0	
NO 82260 BODØ - VÅGØNES	-2.3	-1.6	0.9	-5.7	6.7	8	-13.8	3	73	104.0	118	17.6	17	30	0		19				598	0	
NO 82290 BODØ VI	-1.9	-1.3	0.4	-4.4	6.8	7	-9.9	3	76	72.0	106	13.2	17	29	0	21	18	5.5	4	13	584	1	
NO 82410 HELLIGVÆR II	-0.4		1.2	-2.2	6.0	7	-4.2	2	73					28	0			5.1	5	10	540	0	
NO 83300 STEIGEN										62.3	83	10.5	8			17	15						
NO 83710 DRAG - AJLUOKTA	-3.9		0.2	-8.9	6.0	7	-17.4	3	73	50.9		16.8	8	30	0		11				647	0	
NO 84190 SKJØMEN - STIBERG										59.0	169	14.3	8			13	11						
NO 84700 NARVIK LUFTHAVN	-3.6	-1.4	0.2	-6.6	6.7	7	-11.4	16	74					31	0						637	0	
NO 84970 EVENES LUFTHAVN	-5.3	-2.3	-0.3	-11.1	5.7	7	-21.5	2	77					31	0						690	0	
NO 85040 ROTVÆR	-1.9		0.0	-3.5	5.4	8	-5.4	2	72					31	0						587	0	
NO 85380 SKROVA FYR	-1.1	-1.0	0.5	-2.7	5.5	7	-4.7	4	72					29	0			5.4	2	15	562	0	
NO 85450 SVOLVÆR LUFTHAVN	-1.9	-1.4	0.4	-4.1	5.0	7	-7.6	2	74					31	0						584	0	
NO 85560 LEKNES LUFTHAVN	-2.6	-2.4	0.9	-6.3	6.9	7	-12.9	2	79					30	0						607	0	
NO 85840 VÆRØY HELIPORT	0.1	-0.9	2.0	-2.0	6.9	8	-4.4	8	71					28	0						523	1	
NO 85890 RØST LUFTHAVN	0.1	-1.3	1.9	-2.3	6.3	7	-5.0	16	74	28.1		6.8	10	28	0		11				525	1	
NO 86500 SORTLAND	-2.4	-1.4	0.8	-5.4	6.4	8	-9.4	3	77	157.8	168	45.0	8	30	0	19	18	5.2	5	14	603	0	
NO 86600 STOKMARKNES LH - S	-2.6	-1.7	1.2	-6.7	6.5	7	-10.6	3	76					30	0						607	0	
NO 86740 BØ I VESTERÅLEN III	-1.4		0.7	-3.7	6.2	7	-6.8	3	76	47.8		5.7	11	30	0		15				570	0	
NO 86950 ALSVÅG I VESTERÅLE										102.3	101	28.3	20			18	16						
NO 87110 ANDØYA	-2.7	-1.3	-0.2	-6.2	5.9	7	-11.4	20	75	95.7	121	12.7	8	30	0	22	17	5.2	5	12	610	0	

	Tm	Av	Txm	Tnm	Txa	dt	Tna	dt	Rf	RR	RR%	Rxa	dt	T0	T20	Rd	Rd1	Skd	Pe	Ov	Fyr	Vek	
TR 87640 HARSTAD STADION	-2.7	-1.5	0.6	-5.9	7.1	7	-10.0	4	72	93.8	144	16.9	8	30	0	17	4.8	8	13		612	0	
TR 88200 SENJA - LAUKHELLA	-5.1	-2.6	-1.1	-10.2	6.7	7	-21.7	3	76	116.3	166	11.0	8	30	0	18	14	6.1	3	19	684	0	
TR 88690 HEKKINGEN FYR	-2.1	-1.0	-0.2	-3.8	6.7	7	-7.0	1	72					30	0						592	0	
TR 89350 BARDUFLOSS	-8.1	-2.7	-2.7	-14.2	5.7	7	-28.1	2	76	86.5	216	14.2	8	31	0	18	14	4.8	4	8	778	0	
TR 89940 DIVIDALEN	-9.3		-1.7	-16.5	8.0	7	-30.3	2	74	21.2		5.6	9	31	0		6				815	0	
TR 90400 TROMSØ - HOLT	-3.6	-1.3	-0.7	-6.3	5.6	7	-11.6	1	75	91.6	131	14.5	8	30	0		16				638	0	
TR 90450 TROMSØ	-4.2	-1.5	-0.9	-7.0	5.0	7	-12.4	1	78	113.3	157	16.3	8	31	0	23	16	5.1	6	13	658	0	
TR 90490 TROMSØ - LANGNES	-4.3	-2.0	-1.4	-7.6	5.1	7	-13.9	1	79	89.3	129	13.3	8	31	0	19	14				660	0	
TR 90650 GRUNNFJORD - STAKK										96.6	138	19.3	8			25	16						
TR 90800 TORSVÅG FYR	-1.8	-1.3	0.1	-3.3	5.2	7	-5.1	9	70					30	0						583	0	
TR 91380 SKIBOTN II	-6.3	-2.8	-0.6	-12.1	8.4	8	-22.6	2	71	52.1	174	12.9	23	31	0		10				722	0	
TR 91740 SØRKJOSEN LUFTHAVN	-6.0	-1.9	-2.0	-10.2	9.2	7	-18.4	2	73	95.7		22.4	9	31	0	16	13	5.7	5	17	714	0	
TR 92350 NORDSTRAUM I KVÆN	-4.7	-1.7	-1.6	-7.3	8.2	8	-11.6	16	76	83.8	262	20.3	10	31	0	18	12	5.8	4	17	671	0	
FI 92750 HASVIK LUFTHAVN	-3.3	-1.5	-0.9	-7.3	7.6	7	-13.0	17	78	89.8	158	9.4	18	31	0	25	20				630	0	
FI 92910 SOPNESBUKT										110.9		15.3	22			23	14						
FI 93140 ALTA LUFTHAVN	-6.8	-1.6	-2.1	-12.3	5.8	8	-21.7	1	77					31	0			5.4	2	9	739	0	
FI 93301 SUOLOVUOPMI - LULIT	-12.7	-2.9	-6.3	-21.0	0.4	8	-33.1	1	80	23.4	98	8.3	8	31	0		7				920	0	
FI 93700 KAUTOKEINO	-13.5	-2.6	-6.0	-20.9	2.5	8	-32.7	1	75	8.5	94	2.4	6	31	0	14	4	5.2	7	13	945	0	
FI 93900 SIHCAJAVRI	-13.3	-2.0	-7.2	-20.6	0.4	8	-32.2	18	82	8.6	57	2.6	30	31	0	7	3	4.9	5	12	940	0	
FI 94130 PORSA II										93.3	179	16.0	10			20	17						
FI 94170 SKAIDI II										97.7		15.0	9			23	16						
FI 94280 HAMMERFEST LUFTHAVN	-4.5	-0.8	-2.1	-7.7	5.3	8	-11.9	20	77	122.2		11.7	12	31	0		27				668	0	
FI 94500 FRUHOLMEN FYR	-2.2	-0.7	-0.6	-3.9	6.4	8	-5.7	6	74					31	0						595	0	
FI 94680 HONNINGSVÅG LUFTHAVN	-3.4	-0.5	-1.4	-5.7	3.5	8	-9.9	6	79					31	0						632	0	
FI 94870 OLDERFJORD										75.1		14.5	10			17	12						
FI 95350 BANAK	-7.8	-1.7	-3.7	-13.4	3.5	8	-25.9	6	76	19.2	128	3.3	8	31	0	16	8	5.2	2	8	768	0	
FI 96220 LEBESBY - KARLMYHR										50.1	157	6.6	18			27	14						
FI 96310 MEHAMN LUFTHAVN	-4.8	-1.3	-2.3	-8.1	3.5	8	-13.2	6	81					31	0						674	0	
FI 96400 SLETTNES FYR	-3.3	-0.2	-1.3	-6.0	2.2	8	-11.3	6	77					31	0						630	0	
FI 96560 GAMVIK II										145.0		43.0	11			28	24	6.5	0	19			
FI 96800 RUSTEFJELBMA	-8.6	-1.2	-3.8	-15.4	1.0	8	-32.1	19	88	49.9	192	10.6	10	31	0	28	16	5.5	3	9	794	0	
FI 96931 POLMAK TOLLSTED										29.1	146	5.0	8			21	9						
FI 96970 SIRBMA										20.1	118	4.9	8			20	7						
FI 97251 KARASJOK - MARKANI	-12.2	-1.9	-4.5	-20.3	2.8	8	-33.4	1	73	9.9	71	1.2	5	31	0		4	4.9	5	9	904	0	
FI 97350 CUOVDDATMOHKKI	-13.2	-2.3	-6.3	-21.2	1.4	8	-32.8	18	77	13.3	83	4.0	23	31	0	11	3	5.1	2	8	937	0	
FI 98090 BERLEVÅG LUFTHAVN	-4.3	-0.2	-2.2	-7.2	1.0	8	-14.1	1	80					31	0						659	0	
FI 98360 BÅTSFJORD - STRAUM	-6.4	-0.2	-3.7	-9.7	6.2	3	-15.5	1	90					31	0						727	0	
FI 98400 MAKKAUR FYR	-4.3	-0.7	-2.2	-7.3	0.1	8	-12.9	15	76					31	0						659	0	
FI 98550 VARDØ RADIO	-3.9	-0.3	-2.0	-6.3	1.2	31	-10.8	1	83	88.2	259	10.7	13	31	0	27	21	6.1	1	17	648	0	
FI 98580 VARDØ LUFTHAVN	-5.5		-2.8	-9.3	0.5	31	-14.3	20	87					31	0						698	0	
FI 98790 VADSØ LUFTHAVN	-6.4	-0.6	-3.8	-9.5	1.2	31	-16.1	1	82					31	0						725	0	
FI 99370 KIRKENES LUFTHAVN	-7.4	0.0	-4.3	-11.4	2.5	8	-24.1	1	83					31	0			4.7	8	9	757	0	
FI 99460 PASVIK - SVANVIK	-10.5	-2.5	-4.0	-17.9	1.7	8	-29.6	1	76	28.3	166	9.3	3	31	0		7				852	0	
FI 99500 SKOGFOSS										22.7	134	6.3	3			22	8						
SV 99710 BJØRNØYA	-8.6	-1.0	-5.9	-11.6	2.6	7	-17.2	6	84	29.8	106	5.4	10	31	0	21	11	6.1	0	16	795	0	
SV 99720 HOPEN	-13.8	-0.1	-11.0	-16.4	1.4	7	-21.4	6	85	23.7	58	7.2	7	31	0	16	5	4.4	8	5	955	0	
SV 99735 EDGEØYA																							
SV 99760 SVEAGRUVA	-18.6	-2.4	-14.1	-24.2	0.8	7	-34.2	6	77					31	0						1104	0	
SV 99840 SVALBARD LUFTHAVN	-15.8	-0.1	-12.5	-19.2	1.1	7	-24.8	5	75	12.9	56	5.6	7	31	0	10	4	3.8	11	2	1016	0	
SV 99910 NY-ÅLESUND	-13.9	0.3	-11.1	-17.6	-1.1	7	-24.1	5	67	25.7	57	8.8	7	31	0	11	4	4.1	10	6	959	0	
SV 99935 KARL XII ØYA																							
JA 99950 JAN MAYEN	-5.1	1.0	-3.4	-7.0	2.1	6	-13.3	8	75	35.5	65	18.3	6	31	0	23	8	6.0	1	12	686	0	
AN 99990 TROLL I ANTARKTIS	-15.8		-12.1	-19.3	-6.5	2	-25.2	27	50					31	0						1018	0	

Tabeller basert på verdier på datastatus pr. 01.04.2010.



Langtidsvariasjon av temperatur på utvalgte RCS-stasjoner

Mars

Færder fyr*

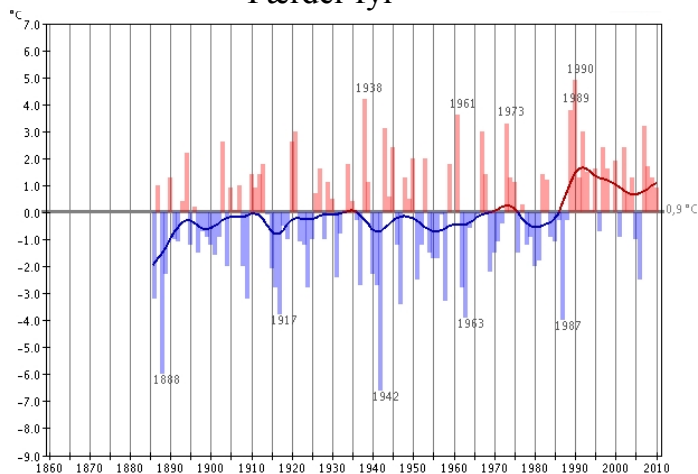

*Erstatter Kjøremsgrenden denne måneden

Utsira fyr

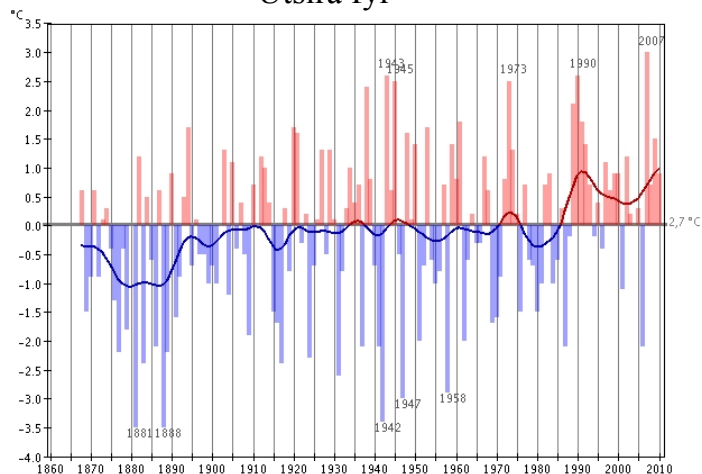

Glomfjord

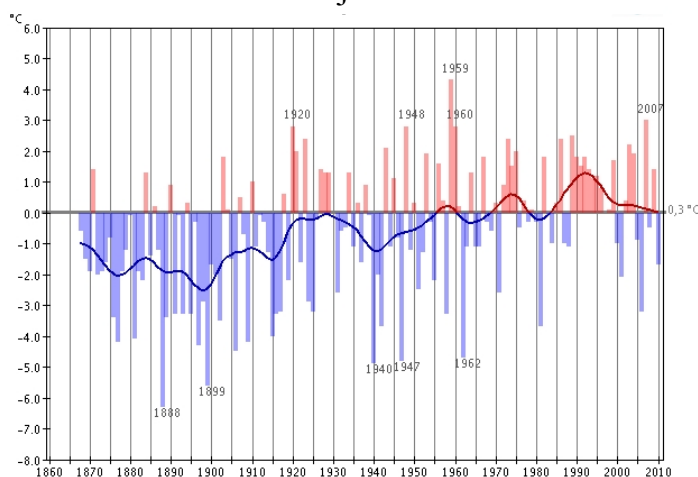

Karasjok - Markannjarga

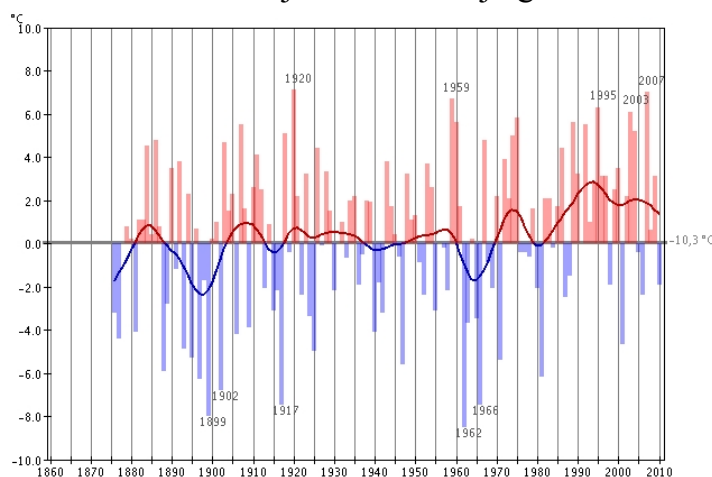

Vardø radio

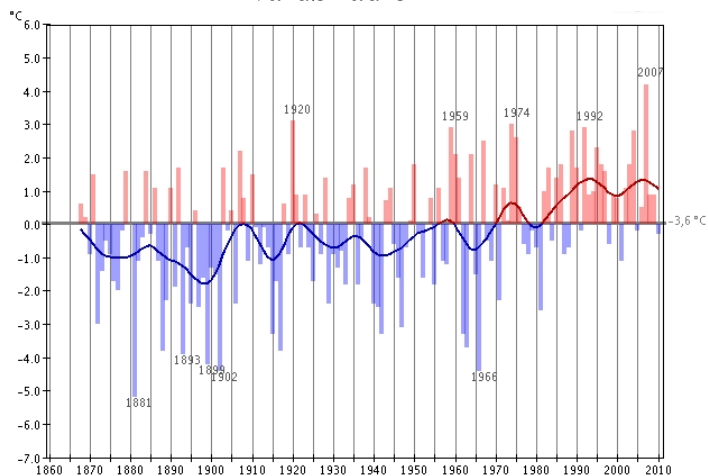

Svalbard lufthavn

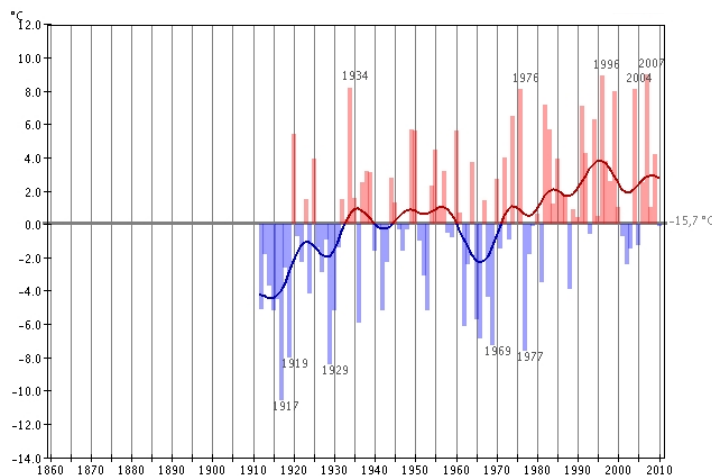

Utjevnet, 10 år

Varmere enn normalen

Kaldere enn normalen

RCS-stasjoner (Reference Climate Stations) tilhører det WMO-definerte nettet av verdensomspennende stasjoner med lange, homogene dataserier. Med normalen menes her middel for perioden 1961-1990. Merk at skalaen for temperaturaksene varierer fra graf til graf. Ved bruk av diagrammene skal det gjøres oppmerksom på at de kommer fra Meteorologisk institutt. Mer temperaturstatistikk for ulike landsdeler finnes på: <http://met.no/>



Klimatologisk månedsoversikt

Januar - mars 2010

Nedbør

Utjevnet nedbørsum
i prosent av normal

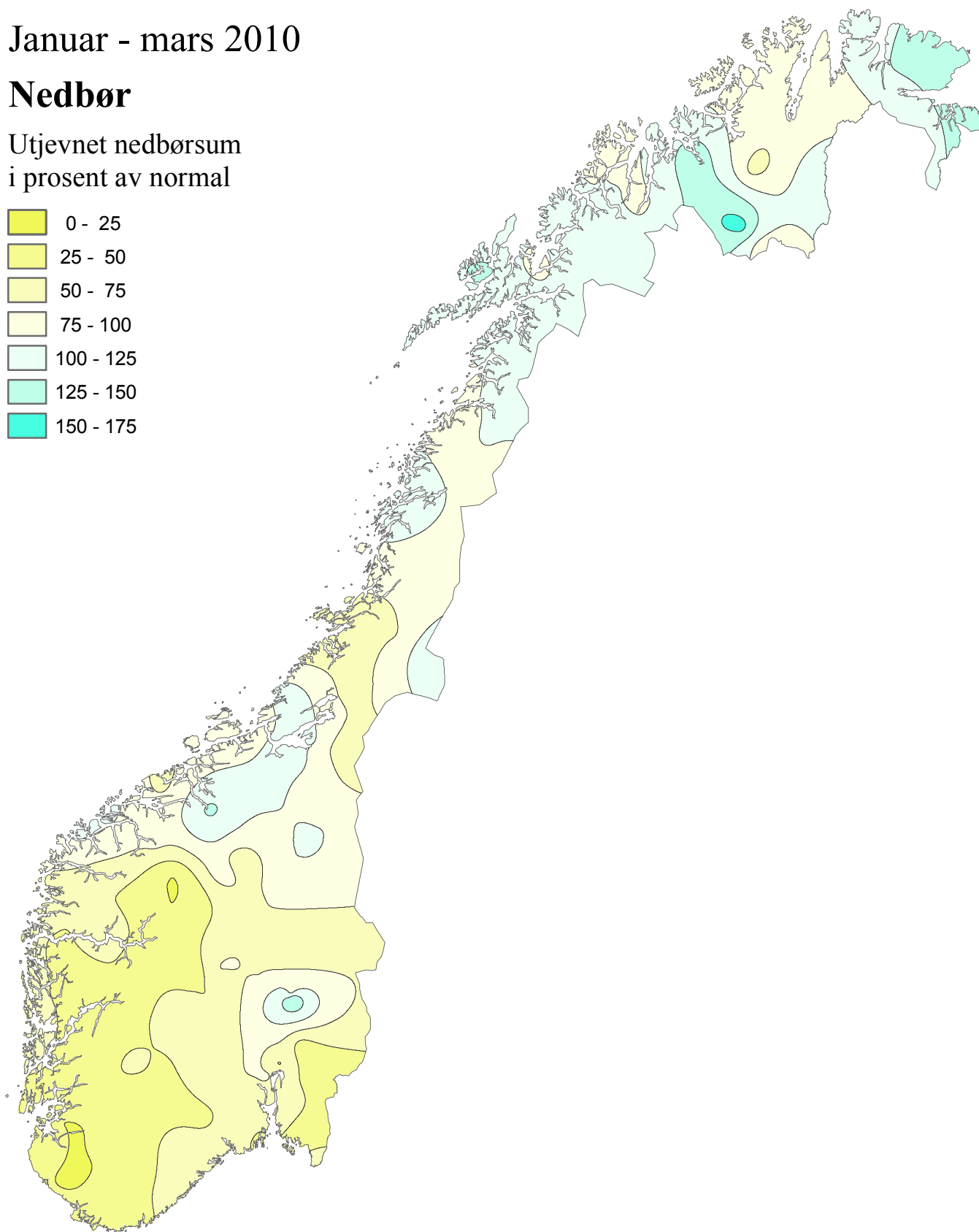
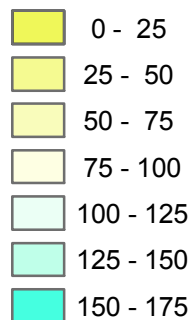

Normalperioden er 1961 - 1990

Utgitt: 06.04.2010

Ved bruk skal Meteorologisk institutt oppgis som kilde.
http://met.no/Klima/Klimastatistikk/Varet_i_Norge/



Klimatologisk månedsoversikt

Januar - mars 2010

Lufttemperatur

Utjevnet avvik i °C fra
normal sesongtemperatur

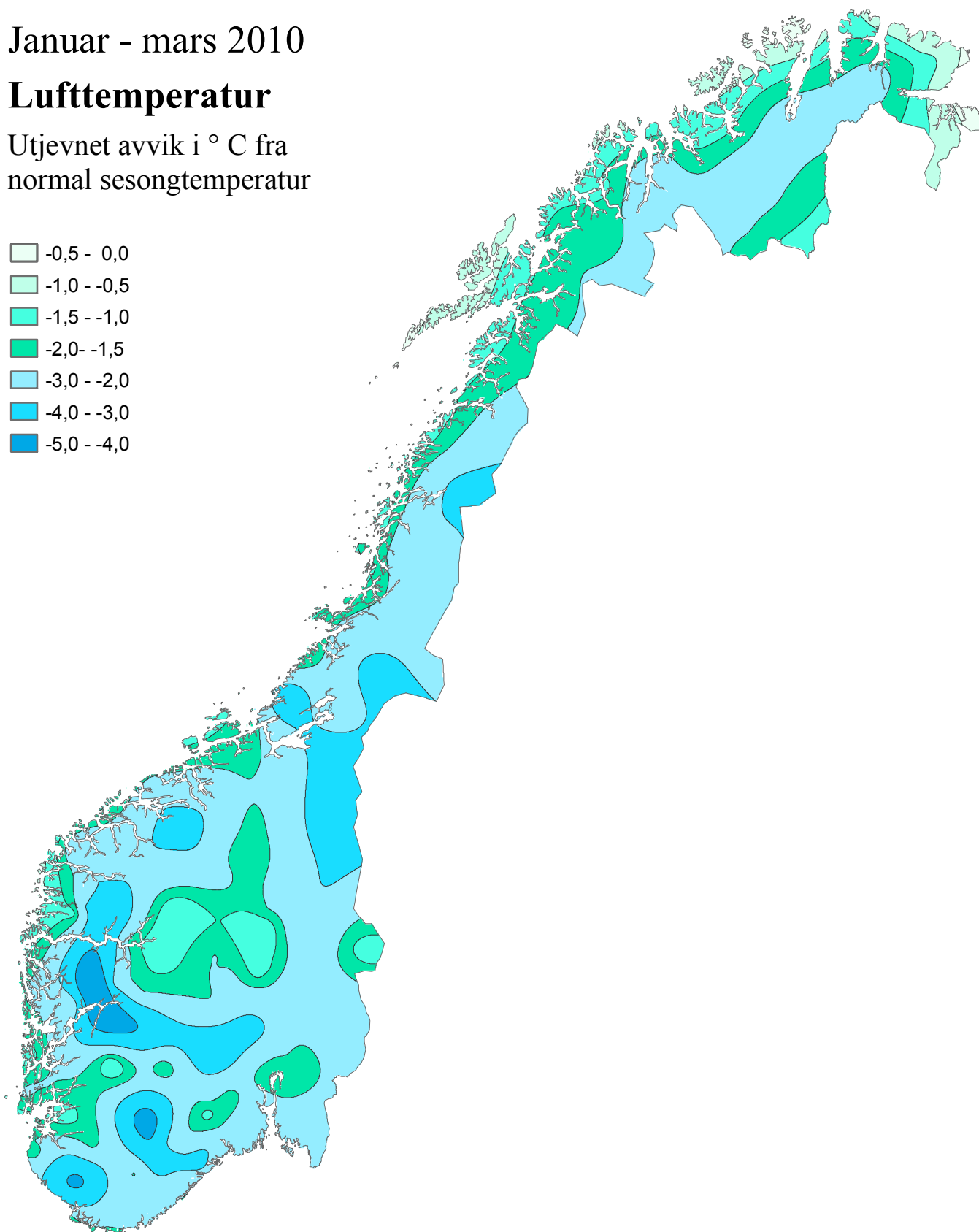
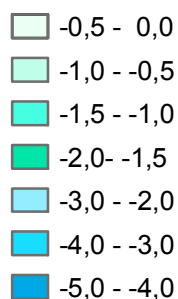

Normalperioden er 1961 - 1990.

Utgitt: 06.04.2010

Ved bruk skal Meteorologisk institutt oppgis som kilde.
http://met.no/Klima/Klimastatistikk/Varet_i_Norge/

Lufttemperatur og nedbør hittil i år

Januar-mars 2010

Hittil i år (januar-mars) var middeltemperaturen for Norge som helhet 2,2 °C under normalen. Størst avvik fra normalen var det i indre deler av Vestlandet samt deler av Trøndelag og Hedmark og der middeltemperaturen for perioden var 3-4 °C under. Nedbøren for Norge som helhet var 80 % av normalen. Store deler av Vestlandet har bare fått 25 -50 % av normalen for perioden.

Lufttemperatur

Middeltemperaturen for Norge januar-mars 2010 var 2,2 °C *under* normalen og dette er det 13. kaldeste for denne perioden i serien som går tilbake til 1900. Kaldest er 1942 som var 4,4 grader under normalen. Middeltemperaturen var under normalen i alle deler av landet.

Størst avvik fra normalen hadde indre deler av Vestlandet samt deler av Trøndelag og Hedmark, der middeltemperaturen for perioden var 3-4 °C *under* normalen. For store deler av landet ligger middeltemperaturen for året så langt 1-3 °C *under* normalen. For Vestlandet som helhet er året til nå det 7. kaldeste med 2,7 grader *under* normalen. Kaldest er her 1942 med 5 grader *under* normalen

Høyest middeltemperatur for perioden januar-mars kom langs kysten fra Møre og Romsdal til Rogaland. Svinøy fyr var varmest med 1,9 °C (1,1 °C under normalen), etterfulgt av Ytterøyane fyr med 1,8 °C (0,9 °C under) og Kråkenes 1,6 °C (1,1 °C under).

Lavest middeltemperatur kom på Finnmarksvidda. Karasjok - Markannjarga og Kautokeino var kaldest begge med -16,1 °C (hhv. 1,8 °C og 2,2 °C under normalen), etterfulgt av Cuovddatmohkki med -15,8 °C (2,1 °C under).

Den høyeste maksimumstemperaturen hittil i år er målt på Sola med 13,9 °C 25. mars. Den laveste minimumstemperaturen hadde Tynset - Hansmoen med -42,4 °C 8. januar.

Nedbør

Basert på observasjoner fra værstasjonene var nedbøren i Norge som helhet 80 % av normalen for perioden januar-mars. Dette er det 26. tørreste for Norge som helhet i denne serien som går tilbake til 1900. Tørrest er 1947 med 50 % av normalen. Nedbøren var under normalen for det meste av landet. Bare i deler av Finnmark, Troms og Nordland samt deler av Trøndelag og Møre, var nedbøren over normalen. Ellers var nedbøren tildels betydelig under normalen. Store deler av Vestlandet fikk bare 25 -50 % av normalen. Som helhet fikk Vestlandet 55 % av normalen og det 19 tørreste i serien, tørrest er 1951 med 30 %. Størstedelen av Sørlandet og Østlandet fikk 50 - 75 av normalen mens deler av Møre og Romsdal, Trøndelag, og Finnmark fikk 75-100 % av normalen.

Åfjord - Momyr har med 447 mm (95 %) fått *mest* nedbør hittil i år av stasjonene som er med i tabellen, etterfulgt av Fiskåbygd med 437 mm (95 %), Brusdalsvatn II med 433 mm (104 %), Sæbø med 431 mm (82 %), Sortland med 426 mm (126 %) og Takle med 403 mm (49 %). Skjåk II med 21 mm (48 %) har fått *minst* nedbør hittil i år, etterfulgt av Lærdal IV med 31 mm (28 % av normalen), Bråtå - Slettom med 33 mm (25 %) og Sihccajavri med 38 mm (87 %).

Takle har målt den største døgnet nedbøren hittil i år av stasjonene som er med i tabellen med 87,4 mm 20. mars. Nedbørstasjonen Lurøy målte imidlertid 125,6 mm 27. januar.

	Tm	Av	Txm	Tnm	Txa	dt	Tna	dt	Rf	RR	RR%	Rxa	dt	T0	T20	Rd	Rd1	Skd	Pe	Ov	Fyr	Vek
ØF 01130 PRESTEBAKKE	-5.4	-2.7	-2.0	-9.0	8.0	17.3.	-23.0	22.2.	86	95	56	8.5	3.2.	78	0	39	23	5.4	16	38	2009	0
ØF 01230 HALDEN										73	50	9.0	23.3.					33	18			
ØF 03190 SARPSBORG	-5.1	-2.6	-1.3	-7.9	8.5	20.3.	-20.5	9.1.	84	58	37	7.6	23.3.	79	0	39	14	5.5	20	43	1982	0
ØF 03290 RAKKESTAD	-7.2		-2.7	-11.9	7.9	20.3.	-32.4	9.1.	87					81	0						2177	0
ØF 17000 STRØMTANGEN FYR	-3.8	-2.3	-1.3	-6.1	6.9	25.3.	-17.7	9.1.	85					78	0						1862	0
ØF 17150 RYGGE	-5.2	-2.3	-2.2	-8.3	7.9	20.3.	-21.4	9.1.	85	110	71	14.4	31.3.	79	0		27	5.8	16	47	1999	0
ØF 17251 MOSS BRANNSTASJO										94		16.2	31.3.				28	23				
AK 02610 BJØRKELANGEN II										63	52	7.8	27.2.				46	17				
AK 02650 AURSKOG	-9.1		-3.5	-14.6	8.7	10.3.	-32.2	6.1.	83	79		10.0	22.3.	82	0			18			2344	0
AK 04040 ENEBAKK - BARBØL										93	64	17.0	27.2.				48	18				
AK 04200 KJELLER	-8.5	-2.9	-3.4	-13.3	9.7	10.3.	-31.8	7.1.	86					82	0						2289	0
AK 04460 HAKADAL JERNBANES	-7.4		-3.3	-11.1	8.8	10.3.	-27.1	9.1.	83	44		8.0	23.3.	83	0		12				2185	0
AK 04740 UKKESTAD										84	54	9.0	23.3.				41	27				
AK 04780 GARDERMOEN	-7.5	-2.0	-4.1	-11.2	8.8	10.3.	-25.8	24.2.	89	70	43	6.4	23.3.	84	0	50	26	5.8	14	50	2203	0
AK 17850 ÅS	-6.3	-2.9	-2.5	-10.3	7.6	27.3.	-25.4	9.1.	84	82	62	9.9	31.3.	82	0	39	20				2091	0
AK 19710 ASKER	-5.0	-1.6	-2.2	-7.6	10.1	10.3.	-19.5	22.2.	82	134	75	13.3	19.2.	80	0	47	28	5.5	13	44	1973	0
OS 17980 OSLO - LJABRUEIEN										74		10.6	23.3.					17				
OS 18160 NORDSTRAND										105	87	25.0	26.2.				37	21				
OS 18230 ALNA	-5.5		-2.1	-8.6	9.0	10.3.	-20.8	8.1.	80					80	0						2022	0
OS 18500 BJØRNHOLT I NORDM.	-7.7		-3.4	-11.7	9.1	10.3.	-27.7	6.1.		134	65	11.4	28.2.	87	0		32				2220	0
OS 18700 OSLO - BLINDERN	-4.7	-1.9	-1.4	-7.5	9.7	10.3.	-20.5	9.1.	80	88	67	10.5	23.3.	78	0	46	25	5.7	14	47	1950	0
OS 18950 TRYVASSHØGDA	-6.0	-1.8	-3.5	-8.2	6.9	8.3.	-19.5	22.2.	82	108	48	10.1	23.3.	88	0		31				2068	0
HE 00100 PLASSEN										83	72	10.9	28.2.				49	24				
HE 00180 TRYSIL VEGSTASJON	-10.1	-1.4	-5.1	-15.0	10.9	20.3.	-30.4	8.1.	75	70	70	8.0	28.2.	86	0		20				2433	0
HE 00700 DREVSJØ	-12.1	-2.8	-6.5	-17.8	8.4	20.3.	-38.7	7.1.	78					89	0						2610	0
HE 05590 KONGSVINGER	-8.6		-4.2	-12.8	10.0	20.3.	-30.3	6.1.	82	86		9.8	22.3.	83	0		22				2300	0
HE 06020 FLISA II	-9.0	-2.7	-4.7	-13.0	10.0	20.3.	-31.2	8.1.	83	73	77	9.4	28.2.	82	0		20	5.7	16	44	2332	0
HE 07010 RENA - HAUGEDALEN	-10.6	-2.4	-5.7	-14.9	13.1	20.3.	-34.1	8.1.	91	86	67	10.2	28.2.	85	0	53	24	5.3	16	40	2476	0
HE 08140 EVENSTAD - DIH	-10.6	-2.8	-5.7	-15.3	12.0	20.3.	-32.9	7.1.	84					85	0						2481	0
HE 09580 TYNSET - HANSMOEN	-12.7	-2.6	-7.3	-18.2	8.0	18.3.	-42.4	8.1.	78	50	100	9.1	28.3.	86	0		15				2668	0
HE 12290 HAMAR II	-9.0		-4.5	-13.2	10.4	20.3.	-27.7	8.1.	84					83	0						2335	0
HE 12320 HAMAR - STAVSBERG	-8.2		-4.8	-11.5	9.4	20.3.	-26.6	8.1.	85	60		11.8	28.2.	84	0		20				2262	0
HE 12550 KISE PA HEDMARK	-8.9	-2.7	-4.9	-13.1	10.5	20.3.	-29.3	24.2.	80	84	91	10.6	22.3.	84	0		25				2322	1
OP 11500 ØSTRE TOTEN - APELS	-7.8	-2.2	-4.6	-11.1	8.6	8.3.	-26.2	7.1.	81	131	142	9.9	20.1.	84	0		35				2228	0
OP 12680 LILLEHAMMER - SÆTH	-8.3	-1.7	-4.7	-11.2	12.3	20.3.	-26.2	7.1.	80	71	67	7.2	31.3.	86	0		26				2268	0
OP 13140 FÅVANG - TROMSNES										48	52	7.4	31.3.				42	17				
OP 13150 FÅVANG	-9.9	-2.2	-5.8	-14.0	8.9	20.3.	-29.9	7.1.	80	62	70	4.9	31.3.	86	0		26				2412	0
OP 13160 KVITFJELL	-9.2	-1.2	-6.7	-11.3	4.4	20.3.	-24.0	22.2.	82					90	0						2347	0
OP 13420 VENABU	-10.4	-1.9	-6.6	-14.3	7.1	20.3.	-29.0	8.1.	81	72	74	7.1	29.3.	90	0	44	26	5.0	20	37	2457	0
OP 15270 JUUVASSHØE	-11.8		-9.2	-14.5	2.4	27.3.	-24.7	21.2.	76					90	0						2586	0
OP 15480 SKJÅK II										21	48	6.3	29.3.				14	7				
OP 15730 BRÅTÅ - SLETTOM	-9.3	-2.4	-5.4	-12.0	7.8	20.3.	-28.5	7.1.	85	33	25	3.1	26.3.	83	0	44	15	5.5	13	46	2360	0
OP 15890 GROTLI III	-11.9		-7.2	-17.5	9.1	19.3.	-40.4	8.1.	78	91		6.7	28.1.	88	0		26				2594	0
OP 16560 DOMBÅS - NORDIGARI	-9.3	-2.5	-5.3	-12.4	8.8	20.3.	-29.5	8.1.	77	57	98	3.5	17.3.	85	0		23				2354	0
OP 16610 FOKSTUGU	-9.3	-1.6	-5.6	-13.0	6.0	26.3.	-29.3	8.1.	76	40	53	3.5	30.3.	88	0	55	11	4.7	17	27	2355	0
OP 16790 LESJA - SVANBORG										39	55	5.6	9.2.				35	11				
OP 21680 VEST-TORPA II	-8.6	-1.4	-4.1	-12.3	9.0	20.3.	-28.2	7.1.	84	95	75	8.9	31.3.	89	0	44	33	5.2	21	37	2301	0
OP 23160 ÅBJØRSBRÅTEN	-9.4	-2.1	-5.4	-13.1	8.6	20.3.	-32.4	7.1.	86	66	69	6.7	31.3.	86	0	47	24	5.1	16	33	2372	0
OP 23410 FAGERNES - LUFTHAV	-10.1		-5.2	-15.1	7.9	18.3.	-33.2	8.1.	82					88	0						2430	0
OP 23420 FAGERNES	-9.7	-2.0	-5.6	-13.4	10.1	18.3.	-32.5	7.1.	80	66	77	10.5	31.3.	84	0	36	22	4.8	16	32	2395	0
OP 23500 LØKEN I VOLBU	-9.5	-2.0	-5.4	-13.2	7.9	18.3.	-31.2	7.1.	79	64	63	7.6	31.3.	85	0		24				2376	0
OP 55290 SOGNEFJELLHYTTA	-11.2	-1.1	-7.9	-15.1	3.7	27.3.	-28.0	8.1.	80					90	0						2531	0
BU 20301 HØNEFOSS - HØYBY	-7.1		-3.3	-10.2	10.8	10.3.	-25.7	8.1.	78	64		6.0	28.2.	81	0		21				2166	0
BU 24710 GULSVIK II	-7.1		-2.8	-10.9	12.7	20.3.	-28.8	8.1.	80	67		5.4	23.3.	83	0		23				2163	1
BU 24890 NESBYEN - TODOKK	-9.2	-2.1	-4.5	-13.2	11.6	18.3.	-31.6	8.1.	86	40	53	4.5	23.3.	87	0		14	5.0	18	34	2354	1
BU 25100 HEMSEDAL - HØLTO										41	32	5.9	31.3.				33	13				
BU 25110 HEMSEDAL II	-10.1		-5.1	-15.1	9.4	19.3.	-39.5	8.1.	71					84	0						2437	0
BU 25630 GEILO - OLDEBRÅTEN	-9.4	-2.4	-5.2	-14.2	8.1	27.3.	-33.1	7.1.	72	99	73	14.0	31.3.	88	0		25				2372	0
BU 25640 GEILO										114	78	12.5	31.3.				53	32	5.3	17	41	
BU 26900 DRAMMEN - BERSKOG	-6.3	-2.8	-2.4	-9.7	11.5	10.3.	-24.0	7.1.	76	114	73	10.8	3.2.	82	0		31				2093	0
BU 28380 KONGSBERG BRANNS	-6.3	-2.0	-1.9	-9.9	12.5	11.3.	-28.6	7.1.	78	103	72	10.5	19.2.	80	0	46	30	5.5	16	44	2092	0
BU 28922 VEGGLI II	-6.1		-2.1	-9.5	10.3	11.3.	-25.9	7.1.	76	106		14.8	4.2.	83	0		27	5.3	15	39	2069	3
BU 29720 DAGALI LUFTHAVN	-11.6	-2.7	-6.1	-17.6	8.4	19.3.	-39.8	7.1.	80													

	Tm	Av	Txm	Tnm	Txa	dt	Tna	dt	Rf	RR	RR%	Rxa	dt	T0	T20	Rd	Rd1	Skd	Pe	Ov	Fyr	Vek	
AA 35860 LYNØR FYR	-2.4	-2.1	0.1	-4.6	10.7	23.3.	-13.5	9.1.	73					75	0						1740	6	
AA 36140 REVESAND																			5.5	17	45		
AA 36200 TORUNGEN FYR	-1.9	-2.0	0.4	-3.9	11.3	21.3.	-12.4	21.2.	82	107	60	30.4	31.3.	74	0	17					1696	5	
AA 36560 NELAUG	-5.0	-2.6	-0.6	-8.9	10.2	11.3.	-23.3	9.1.	83	153	59	25.2	31.3.	78	0	45	27	5.4	16	42	1975	1	
AA 38140 LANDVIK	-3.3	-2.5	0.6	-7.3	11.7	11.3.	-21.1	9.1.	73	178	66	39.7	31.3.	77	0	27					1824	0	
AA 39690 BYGLANDSFJORD - SO	-4.3	-2.0	-0.9	-7.4	10.8	21.3.	-19.2	1.2.	79	99	36	11.1	31.3.	79	0	41	26	5.0	21	39	1914	1	
AA 40880 HOVDEN - LUNDANE	-10.3	-2.3	-5.2	-15.9	6.0	8.3.	-36.2	8.1.	78	68	33	10.9	20.3.	86	0	19					2446	0	
VA 39040 KJEVIK	-3.4	-2.6	0.5	-7.2	11.6	21.3.	-21.6	9.1.	80	121	42	7.4	18.2.	74	0	33	5.5	21	44	1824	1		
VA 39100 OKSØY FYR	-1.5	-2.0	0.8	-3.4	11.2	21.3.	-12.4	21.2.	84					70	0						1652	6	
VA 39220 MESTAD I ODDERNES										178	45	34.9	31.3.			43	30						
VA 41090 MANDAL III	-1.7		1.7	-4.6	11.5	21.3.	-14.9	9.1.	78	68		14.8	31.3.	75	0	14					1679	5	
VA 41670 KONSOMO - HØYLAND	-3.6	-2.3	-0.4	-6.9	8.3	21.3.	-18.3	3.1.	74	152	41	32.8	31.3.	78	0	52	28	5.3	19	44	1847	0	
VA 41770 LINDESNES FYR	-0.6	-1.8	1.3	-2.2	8.0	25.3.	-11.0	21.2.	80	123	47	16.4	31.3.	61	0	44	24	5.5	19	42	1574	6	
VA 41820 KVÅVIK										111	28	18.3	31.3.			38	17						
VA 42160 LISTA FYR	-0.7	-1.9	1.5	-3.1	9.6	25.3.	-15.8	9.1.	80	89	39	10.2	31.3.	62	0	21	5.2	18	36	1584	8		
VA 42920 SIRDAL - TJØRHOM	-6.3	-2.0	-2.1	-10.2	6.5	26.3.	-28.1	9.1.	80	118	27	12.4	31.1.	78	0	46	22	5.1	19	46	2092	0	
VA 42940 SIRDAL - SINNES	-6.7		-2.1	-11.2	6.8	25.3.	-29.3	9.1.	77	86		9.4	31.1.	80	0	23					2126	0	
RO 43010 EIK - HOVE	-4.6	-4.1	0.0	-9.0	10.0	25.3.	-26.0	9.1.	80	112	22	12.9	31.3.	74	0	23	5.3	16	44	1932	0		
RO 43360 EGRSUND										116	35	14.0	23.3.			33	26						
RO 44080 OBRESTAD FYR	-0.8	-2.2	1.4	-3.3	12.1	25.3.	-15.1	7.1.	87	87	31	10.3	23.3.	68	0	19					1596	10	
RO 44300 SÆRHEIM	-0.6	-1.7	1.6	-2.7	12.6	25.3.	-11.6	7.1.	75	114	44	9.6	23.3.	69	0	24					1579	12	
RO 44560 SOLA	-0.7	-2.1	2.7	-3.9	13.9	25.3.	-17.7	7.1.	79	97	42	10.2	2.2.	65	0	34	22	5.2	15	35	1585	25	
RO 44610 KVITSØY - NORDBØ	0.9	-1.3	2.4	-0.5	11.0	25.3.	-7.5	21.2.	79	65	27	10.2	23.3.	56	0	17	5.4	15	41	1446	16		
RO 44640 STAVANGER - VÅLAND	0.1	-1.6	2.6	-2.0	12.3	25.3.	-10.2	7.1.	75	81	32	8.4	23.3.	64	0	19					1519	22	
RO 44800 SVILAND										139	34	12.0	22.2.			47	35						
RO 45870 FISTER - SIGMUNDSTA	0.0	-1.3	2.5	-2.4	13.1	26.3.	-11.1	6.1.	68	56		6.9	20.3.	64	0	16					1530	26	
RO 46610 SAUDA	-2.8	-2.0	1.0	-5.9	9.2	31.3.	-17.2	8.1.	69	192	35	26.4	20.3.	73	0	47	30	4.8	24	35	1778	1	
RO 46910 NEDRE VATS	-1.2	-2.0	2.0	-4.5	12.0	26.3.	-16.9	9.1.	62	234	44	21.4	20.3.	69	0	45	30	5.2	20	42	1633	17	
RO 47260 HAUGESUND LUFTHAV	-0.5	-1.9	2.2	-3.8	11.8	25.3.	-16.6	9.1.	81	80				67	0						1575	12	
RO 47300 UTSIRA FYR	0.9	-1.3	2.3	-0.6	8.9	26.3.	-6.7	6.1.	80	115	45	15.6	26.2.	53	0	27	5.1	17	38	1444	9		
HO 25830 FINSEVATN	-11.7	-2.2	-7.7	-16.8	4.7	27.3.	-38.2	8.1.	89	64	30	6.7	21.3.	90	0	20					2576	0	
HO 29400 SANDHAUG	-11.9		-8.4	-16.7	3.9	27.3.	-35.9	9.1.	85					90	0						2600	0	
HO 46450 RØLDAL										133	32	34.0	20.3.			33	21						
HO 46510 MIDTLÆGER	-6.7	-0.8	-3.9	-9.3	8.3	28.3.	-20.0	8.1.	75					88	0						2130	0	
HO 48120 STORD LUFTHAVN	0.4	-1.3	2.8	-1.7	11.6	26.3.	-9.3	6.1.	77					61	0						1492	14	
HO 48330 SLÅTTERØY FYR	1.2	-1.4	2.7	-0.2	11.7	26.3.	-7.2	8.1.	79					49	0						1420	12	
HO 49490 ULLENSVANG FORSKØK	-1.3	-1.7	1.4	-3.4	10.9	27.3.	-13.0	8.1.	70	123	35	21.6	20.3.	68	0	21					1636	4	
HO 49631 EIDFJORD II										120	43	34.5	20.3.			35	24						
HO 49800 FET I EIDFJORD	-7.0		-3.8	-10.0	9.0	19.3.	-22.7	8.1.	73					85	0						2155	0	
HO 50070 KVAMSØY	0.4		2.5	-1.2	11.1	26.3.	-9.1	8.1.	70	227	40	48.7	20.3.	51	0	30	5.4	19	46	1488	8		
HO 50310 KVAMSKOGEN - JONSH	-4.1	-1.9	-0.7	-7.1	9.5	26.3.	-18.3	8.1.	73	331	43	39.7	20.3.	81	0	40	5.1	23	41	1890	0		
HO 50500 FLESAND	-0.8	-2.1	2.2	-3.5	10.2	26.3.	-14.4	9.1.	78	250	63	16.1	12.3.	69	0	45	4.2	5.2	21	39	1596	8	
HO 50540 BERGEN - FLORIDA	-0.5	-2.5	2.7	-3.0	12.9	26.3.	-13.4	9.1.	75	280	55	46.2	20.3.	67	0	50	36	5.2	19	43	1570	16	
HO 51530 VOSSEVANGEN	-7.8	-5.0	-3.5	-11.5	9.6	26.3.	-30.4	8.1.	78	117	38	13.1	20.3.	71	0	28					2224	0	
HO 51800 MJØLFJELL UH	-6.4	-2.4	-2.5	-10.1	9.8	26.3.	-24.9	9.1.	72	157	45	31.9	20.3.	83	0	33					2099	1	
HO 52310 MODALEN III	-4.1		-0.2	-7.2	9.5	27.3.	-19.9	9.1.	82	298		52.1	20.3.	73	0	40					1893	0	
HO 52535 FEDJE	1.1	-1.4	2.7	-0.5	8.3	25.3.	-7.2	8.1.	74					52	0						1432	5	
SF 52860 TAKLE	-0.6	-2.0	1.7	-3.1	8.1	27.3.	-12.7	8.1.	74	403	49	87.4	20.3.	67	0	49	39	5.0	19	39	1584	5	
SF 52990 ORTNEVIK										129	37	22.6	20.3.			46	23						
SF 53101 VANGSNES	-0.8	-1.4	1.0	-2.2	8.6	27.3.	-10.5	8.1.	70	155	60	33.1	20.3.	65	0	25					1599	3	
SF 54110 LÆRDAL IV	-3.8	-2.4	-0.4	-6.4	11.3	19.3.	-18.3	9.1.	71	31	28	6.8	20.3.	68	0	12					1862	4	
SF 55550 HAFSLO										120	46	30.4	20.3.			30	23						
SF 55700 SOGNDAL LUFTHAVN	-5.6	-1.7	-3.1	-8.4	8.7	27.3.	-20.4	8.1.	80					81	0						2030	0	
SF 55820 FJÆRLAND - BREMUSE	-6.2	-3.7	-1.5	-10.5	10.9	27.3.	-27.0	8.1.	81	237	52	48.5	20.3.	73	0	31					2086	0	
SF 56420 FURENESET	-0.6		2.1	-3.5	9.5	26.3.	-14.3	8.1.	72	322		33.4	11.3.	65	0	41					1583	9	
SF 56480 VÆRLANDET										284	80	19.2	29.3.			47	41						
SF 57000 FØRDE LH - BRINGELA	-3.1	-1.3	-0.3	-5.8	9.6	27.3.	-17.1	8.1.	75					78	0						1802	1	
SF 57420 FØRDE - TEFRE	-4.2	-2.9	-0.4	-7.6	9.4	31.3.	-21.6	9.1.	87	280	52	42.6	20.3.	69	0	43	32	5.4	20	43	1899	0	
SF 57710 FLORØ LUFTHAVN	0.4	-1.0	2.5	-1.8	9.4	24.3.	-9.3	8.1.	77					56	0						1489	6	
SF 57770 YTTERØYANE FYR	1.8	-0.9	3.2	0.4	9.0	26.3.	-5.3	21.2.	73					36	0						1369	6	
SF 58070 SANDANE	-2.7	-3.0	0.2	-5.7	8.8	18.3.	-17.2	8.1.	90	178	57	21.8	20.3.	70	0	42	31	4.9	22	40	1768	2	
SF 58100 SANDANE LUFTHAVN	-1.8	-2.1	0.7	-4.0	8.7	18.3.	-12.1	8.1.	73					70	0								

	Tm	Av	Txm	Tnm	Txa	dt	Tna	dt	Rf	RR	RR%	Rxa	dt	T0	T20	Rd	Rd1	Skd	Pe	Ov	Fyr	Vek
ST 10380 RØROS LUFTHAVN	-12.3	-3.5	-6.6	-17.6	9.0	20.3	-42.1	8.1	81	90	99	12.1	28.3.	87	0	55	33	5.2	19	37	2627	0
ST 10600 AURSUND										134	92	11.1	28.3.			53	40					
ST 10800 SØLENDET	-11.3		-7.5	-15.7	7.2	26.3.	-39.8	8.1	86	72		9.1	28.3.	89	0		25				2545	0
ST 63705 OPPDAL - SÆTER	-5.9	-1.9	-2.6	-9.2	7.7	26.3.	-26.1	23.2.	68	123	98	9.3	15.3.	84	0	43	28	4.6	24	30	2057	1
ST 65940 SULA	0.8	-1.0	2.5	-1.0	9.7	31.3.	-12.7	22.2.	75					49	0						1455	2
ST 66150 ORKDAL - THAMSHAM	-5.8		-1.9	-9.4	9.4	31.3.	-27.9	7.1	81	192		15.5	28.1.	80	0		31				2049	0
ST 67280 SOKNEDAL	-6.4		-2.5	-10.2	10.3	26.3.	-28.5	23.2.	80	161		14.4	19.3.	85	0		32				2096	0
ST 67560 KOTSØY	-7.9		-3.8	-11.6	11.2	26.3.	-31.1	23.2.	81	196		18.9	19.3.	85	0		34				2238	0
ST 68290 SELBU II	-7.1		-2.6	-11.2	12.1	26.3.	-30.0	23.2.	79	172		12.3	19.3.	84	0		30				2160	0
ST 68860 TRONDHEIM - VOLL	-4.3	-2.5	-1.2	-7.2	7.9	31.3.	-24.3	23.2.	80	182	114	10.4	14.3.	83	0		35	4.4	31	22	1907	0
ST 71550 ØRLAND III	-1.8	-1.9	0.6	-4.4	8.8	31.3.	-18.6	23.2.	78	179	80	16.4	11.2.	74	0	48	38	5.1	19	34	1687	1
ST 71780 ÅFJORD II	-4.2	-3.7	-0.2	-7.8	9.8	31.3.	-23.6	23.2.	79	353	114	31.0	11.3.	82	0		41				1904	0
ST 71810 ÅFJORD - MOMYR										447	95	52.5	11.3.			51	44					
ST 71850 HALTEN FYR	0.2	-1.7	2.4	-1.8	7.4	31.3.	-15.6	22.2.	77					61	0						1509	1
ST 71900 BESSAKER										238	89	21.3	25.1.			50	43					
ST 71990 BUHOLMRÅSA FYR	-0.4	-1.4	1.9	-2.5	9.5	26.3.	-15.6	23.2.	79	147	72	13.7	25.1.	69	0		36				1563	3
NT 69100 VÆRNES	-5.2	-3.3	-1.6	-8.5	8.8	19.3.	-25.1	23.2.	80	142	84	11.7	28.3.	79	0	42	34	5.0	21	38	1993	1
NT 69150 KVITHAMAR	-5.3	-3.2	-1.7	-8.9	8.2	19.3.	-25.5	23.2.	75	201	116	15.9	11.3.	81	0		38				2005	1
NT 69380 MERÅKER - EGGA	-7.3	-3.7	-2.7	-11.4	10.4	26.3.	-30.0	6.1.	79	146	64	13.2	10.3.	86	0		31	5.3	20	43	2180	0
NT 70150 VERDAL - REPPE	-5.6	-2.4	-2.2	-8.7	8.0	26.3.	-24.4	6.1.	77	144	76	10.5	11.2.	83	0	43	34	5.2	22	42	2030	0
NT 70850 KJØBLI I SNÅSA	-8.3	-3.6	-3.6	-13.0	5.6	26.3.	-36.3	6.1.	79	158	77	12.9	9.3.	87	0	45	32	5.1	19	35	2275	0
NT 71000 STEINKJER - SØNDRE	-5.7	-2.2	-1.9	-9.5	8.1	31.3.	-25.4	6.1.	80	186	76	14.3	28.3.	84	0		34				2039	0
NT 72580 NAMSOS LUFTHAVN	-5.8	-2.6	-2.3	-9.5	6.9	31.3.	-26.6	8.1.	80					84	0						2046	0
NT 72650 OVERHALLA - UNNSET										226	73	31.6	11.3.			47	37					
NT 73500 NORDLI - HOLAND	-10.6	-2.5	-6.1	-14.8	3.4	31.3.	-33.0	23.2.	82	167	120	18.1	11.3.	89	0	67	36	5.9	13	51	2473	0
NT 73550 GARTLAND	-8.6		-3.9	-13.6	6.9	31.3.	-33.7	6.1.	80	254		51.0	11.3.	88	0		35				2295	0
NT 74350 NAMSKOGAN	-8.9	-2.6	-4.0	-14.1	5.6	31.3.	-35.6	6.1.	76	214	73	28.9	11.3.	88	0		35				2328	0
NT 75020 OTTERØY										213	59	30.0	11.3.			48	35					
NT 75220 RØRVIK LUFTHAVN	-2.5	-1.8	0.4	-5.9	8.2	31.3.	-19.2	5.1.	77					79	0						1748	1
NT 75410 NORDØYAN FYR	-0.4	-1.3	1.6	-2.2	6.8	8.3.	-14.7	23.2.	75					66	0						1560	2
NT 75550 SKLINNA FYR	-0.3	-1.2	1.8	-2.0	7.6	31.3.	-13.7	23.2.	76					62	0						1549	4
NO 76330 BRØNNØYSUND LUFT	-1.7	-1.4	0.9	-4.6	8.0	31.3.	-14.8	23.2.	75					76	0						1674	0
NO 76450 VEGA - VALLSJØ	-1.7	-1.5	0.7	-4.9	7.0	27.1.	-16.5	23.2.	72	240	94	35.5	27.1.	77	0	60	42	5.8	8	43	1679	2
NO 76530 TJØTTA	-2.2	-1.4	0.1	-4.4	7.1	31.3.	-16.0	23.2.	72	254	104	24.9	27.1.	76	0		42				1724	0
NO 76750 SANDNESSJØEN LH -	-1.6	-1.3	0.9	-4.4	7.8	31.3.	-15.6	23.2.	71					79	0						1669	0
NO 77180 MOSJØEN - NYRUD										390		41.0	11.3.			54	38					
NO 77230 MOSJØEN LUFTHAVN	-8.0	-2.9	-3.2	-12.2	8.2	26.3.	-28.5	7.1.	82	354		36.4	10.3.	88	0		43				2238	0
NO 77425 MAJAVATN V	-10.3		-5.6	-15.5	4.9	26.3.	-34.2	23.2.	76	213		23.9	10.3.	89	0		40				2451	0
NO 78370 BJERKA - VALLA										320	75	32.6	10.3.			49	44					
NO 78800 VARNTRESK	-9.7	-2.9	-5.4	-13.7	4.3	26.3.	-27.0	4.3.	83	191	95	25.6	10.3.	88	0	55	35	5.3	14	37	2400	0
NO 79480 MO I RANA III										235	60	24.0	11.3.			42	32					
NO 79600 MO I RANA LUFTHAVN	-9.2	-3.1	-4.7	-14.2	6.6	26.3.	-35.2	7.1.	78					87	0						2348	0
NO 79764 HJARTÅSEN	-9.2		-4.8	-13.8	6.1	7.3.	-25.8	5.1.	73	258		32.4	27.1.	87	0		36				2355	0
NO 80102 SOLVÆR II	-1.1		0.8	-3.0	6.5	11.1.	-13.1	23.2.	71					73	0						1627	0
NO 80610 MYKEN	0.0	-0.7	1.8	-1.9	7.2	11.1.	-11.6	22.2.	73	222	114	49.6	27.1.	67	0	59	38	5.4	12	31	1531	4
NO 80700 GLOMFJORD	-2.4	-1.7	0.3	-5.1	7.5	7.3.	-14.6	23.2.	66					81	0						1745	2
NO 80740 REIPÅ	-3.7		0.3	-8.1	6.9	8.3.	-17.3	31.1.	78	316	90	52.5	27.1.	84	0		44				1859	2
NO 81680 SALTDAL	-7.0	-2.5	-2.7	-12.0	8.6	27.1.	-32.2	5.1.	62	67	102	23.4	11.3.	86	0	33	15	4.1	24	17	2154	2
NO 81770 LØNSDAL										134	96	19.0	10.3.			41	29					
NO 81900 SULITJELMA										198	72	19.5	8.3.			42	35					
NO 82000 SETSÅ	-5.2		-1.2	-9.5	7.3	7.3.	-22.8	5.1.	73	167		17.1	10.3.	84	0		35				1993	1
NO 82260 BODØ - VÅGØNES	-3.4	-1.6	-0.8	-6.0	6.7	8.3.	-15.1	23.2.	70	246	97	17.6	17.3.	83	0		43				1828	1
NO 82290 BODØ VI	-2.9	-1.3	-0.6	-5.2	7.5	27.1.	-14.8	23.2.	73	183	84	16.4	27.1.	80	0	53	38	5.0	18	34	1785	2
NO 82410 HELLIGVÆR II	-1.2		0.5	-3.0	6.6	10.1.	-12.7	23.2.	73					71	0			4.7	20	27	1636	2
NO 83300 STEIGEN										251	103	42.9	27.1.			46	35					
NO 83710 DRAG - AJLUOKTA	-4.3		-1.1	-8.7	6.3	10.1.	-20.3	5.1.	72	165		22.2	27.1.	85	0		30				1915	0
NO 84190 SKJØMEN - STIBERG										164	118	22.3	27.1.			32	26					
NO 84700 NARVIK LUFTHAVN	-5.1	-1.8	-2.2	-7.7	6.9	27.1.	-18.8	24.2.	76					86	0						1983	0
NO 84970 EVENES LUFTHAVN	-5.9	-1.6	-2.2	-10.3	5.7	7.3.	-23.8	6.1.	77					87	0						2052	0
NO 85040 ROTVÆR	-2.2		-0.4	-3.9	6.1	10.1.	-13.7	24.2.	73					81	0						1727	0
NO 85380 SKROVA FYR	-1.1	-0.6	0.6	-2.8	6.9	10.1.	-11.9	23.2.	73					72	0			5.0	15	38	1629	1
NO 85450 SVOLVÆR LUFTHAVN	-1.9	-0.8	0.2	-4.0	7.3	10.1.	-11.9	23.2.	75					80	0						1691	0
NO 85560 LEKNES LUFTHAVN	-2.1	-1.0	0.6	-5.3	7.1	10.1.	-13.5	19.2.	78					79	0						1716	

Januar - mars 2010

	Tm	Av	Txm	Tnm	Txa	dt	Tna	dt	Rf	RR	RR%	Rxa	dt	T0	T20	Rd	Rd1	Skd	Pe	Ov	Fyr	Vek	
TR 87640 HARSTAD STADION	-3.5	-1.3	-0.8	-6.3	7.1	7.3.	-16.1	23.2.	72	223	97	18.2	13.2.	83	0	35	4.5	23	33	1845	0		
TR 88200 SENJA - LAUKHELLA	-5.6	-1.9	-2.4	-9.8	6.7	7.3.	-21.7	3.3.	73	299	117	21.5	7.2.	85	0	48	34	5.9	12	50	2027	0	
TR 88690 HEKKINGEN FYR	-2.7	-0.9	-0.7	-4.5	7.6	20.1.	-15.2	24.2.	71	79	0			79	0						1767	2	
TR 89350 BARDUFOSS	-9.9	-1.7	-5.2	-15.0	5.8	10.1.	-29.5	6.1.	76	185	113	15.1	15.2.	88	0	41	30	4.5	23	28	2413	0	
TR 89940 DIVIDALEN	-10.8		-5.2	-16.7	8.0	7.3.	-31.2	6.1.	76	59		6.4	14.2.	88	0		16				2492	0	
TR 90400 TROMSØ - HOLT	-4.2	-1.1	-1.5	-6.6	7.0	10.1.	-15.7	24.2.	74	236	96	30.7	13.2.	86	0		34				1898	0	
TR 90450 TROMSØ	-4.9	-1.1	-2.1	-7.4	6.2	10.1.	-16.7	24.2.	78	277	109	19.6	7.2.	87	0	53	37	4.9	20	37	1966	0	
TR 90490 TROMSØ - LANGNES	-4.9	-1.6	-2.1	-7.8	6.7	10.1.	-17.8	21.2.	79	211	86	22.0	7.2.	87	0	44	34				1961	0	
TR 90650 GRUNNFJORD - STAK										227	91	25.0	13.2.			50	34						
TR 90800 TORSVÅG FYR	-1.8	-0.9	0.1	-3.4	6.6	10.1.	-13.1	23.2.	67	77	0			77	0						1684	1	
TR 91380 SKIBOTN II	-8.0	-2.6	-3.4	-12.7	8.4	8.3.	-25.8	21.2.	72	114	99	13.3	14.2.	89	0		22				2241	2	
TR 91740 SØRKJOSEN LUFTHAVN	-7.6	-2.1	-4.0	-11.4	9.2	7.3.	-20.9	4.1.	71	205		22.4	9.3.	89	0	35	28	4.7	24	30	2209	1	
TR 92350 NORDSTRAUM I KVÆN	-5.6	-1.6	-2.8	-8.1	8.2	8.3.	-18.0	29.1.	75	135	135	20.3	10.3.	85	0	38	24	5.1	19	39	2026	0	
FI 92750 HASVIK LUFTHAVN	-3.2	-0.7	-0.8	-6.4	7.6	7.3.	-14.6	28.2.	78	193	97	14.7	10.1.	85	0	53	42				1816	0	
FI 92910 SOPNESBUKT										189		15.3	22.3.			53	29						
FI 93140 ALTA LUFTHAVN	-9.0	-1.7	-4.9	-13.2	7.3	11.1.	-26.4	21.2.	77	89	0			89	0			4.8	17	24	2329	1	
FI 93301 SUOLOVUOPMI - LULI	-15.4	-3.0	-9.7	-21.9	2.2	11.1.	-41.1	21.2.	82	58	73	8.3	8.3.	90	0		18				2901	0	
FI 93700 KAUTOKEINO	-16.1	-2.2	-9.5	-22.3	4.1	10.1.	-41.6	21.2.	78	39	155	3.6	28.1.	90	0	48	14	5.7	17	43	2968	0	
FI 93900 SIHCAJAVRI	-15.6	-1.6	-10.6	-21.3	1.8	10.1.	-40.0	21.2.	85	38	87	3.9	28.1.	90	0	35	15	5.8	9	47	2928	0	
FI 94130 PORSA II										200	109	25.3	10.1.			50	34						
FI 94170 SKAIDI II										209		15.0	12.2.			49	38						
FI 94280 HAMMERFEST LUFTHAVN	-5.4	-0.8	-2.7	-8.6	6.0	10.1.	-18.4	29.1.	76	219		13.2	10.1.	87	0		46				2009	0	
FI 94500 FRUHOLMEN FYR	-2.4	-0.3	-0.3	-4.4	6.4	8.3.	-14.5	24.2.	77	83	0			83	0						1740	0	
FI 94680 HONNINGSVÅG LUFTHAVN	-4.0	-0.2	-1.7	-6.5	5.3	10.1.	-15.3	29.1.	82	87	0			87	0						1888	0	
FI 94870 OLDERFJORD										157		14.5	10.3.			44	31						
FI 95350 BANAK	-10.9	-2.5	-6.9	-15.5	5.8	10.1.	-31.9	21.2.	78	46	84	4.1	27.1.	89	0	38	19	4.4	20	19	2502	0	
FI 96220 LEBESBY - KARLMYH										98	84	6.6	18.3.			60	32						
FI 96310 MEHAMN LUFTHAVN	-5.8	-1.1	-2.8	-9.2	4.9	10.1.	-18.7	24.2.	82	88	0			88	0						2046	0	
FI 96400 SLETTNES FYR	-4.3	-0.3	-1.7	-7.2	4.9	21.1.	-16.4	24.2.	78	88	0			88	0						1911	0	
FI 96560 GAMVIK II										300		43.0	11.3.			62	53	5.9	6	43			
FI 96800 RUSTEFJELBMA	-12.4	-2.1	-7.4	-18.1	4.9	10.1.	-33.1	8.1.	91	117	121	10.6	10.3.	90	0	64	35	5.3	13	26	2641	0	
FI 96931 POLMAK TOLLSTED										66	94	6.5	27.1.			48	20						
FI 96970 SIRBMA										57	96	4.9	8.3.			52	20						
FI 97251 KARASJOK - MARKAN	-16.1	-1.8	-9.7	-22.5	3.9	11.1.	-40.3	21.2.	76	51	113	5.0	15.2.	90	0		16	5.2	13	30	2966	0	
FI 97350 CUOVDDATMOHKKI	-15.8	-2.1	-9.7	-22.9	3.5	11.1.	-40.0	24.2.	79	48	97	5.1	15.2.	90	0	42	19	5.4	10	31	2941	0	
FI 98090 BERLEVÅG LUFTHAVN	-5.6	-0.6	-2.7	-8.7	4.7	21.1.	-17.6	24.2.	80	88	0			88	0						2028	0	
FI 98360 BÅTSFJORD - STRAUM	-7.9	-0.6	-4.6	-11.2	6.2	3.3.	-19.0	24.2.	89	90	0			90	0						2240	0	
FI 98400 MAKKAUR FYR	-5.4	-0.8	-2.5	-8.4	5.0	21.1.	-16.0	29.1.	74	89	0			89	0						2009	0	
FI 98550 VARDØ RADIO	-5.0	-0.3	-2.6	-7.4	4.8	11.1.	-13.5	24.1.	85	182	140	10.7	13.3.	90	0	73	52	6.0	5	45	1974	0	
FI 98580 VARDØ LUFTHAVN	-6.3		-3.4	-9.5	4.0	10.1.	-15.9	28.2.	87	90	0			90	0						2096	0	
FI 98790 VADSØ LUFTHAVN	-7.9	-0.7	-4.9	-11.1	4.0	11.1.	-19.7	2.1.	85	90	0			90	0						2234	0	
FI 99370 KIRKENES LUFTHAVN	-10.8	-0.6	-7.2	-14.8	2.8	10.1.	-29.2	4.1.	86	90	0			90	0			4.6	24	28	2499	0	
FI 99460 PASVIK - SVANVIK	-13.4	-1.6	-7.8	-19.6	2.0	11.1.	-34.8	4.1.	78	67	102	9.3	3.3.	90	0		18				2729	0	
FI 99500 SKOGFOSS										83	132	9.0	28.1.			67	23						
SV 99710 BJØRNØYA	-4.9	2.9	-2.8	-7.3	3.5	21.1.	-17.2	6.3.	85	111	122	11.9	27.1.	84	0	69	32	6.2	2	44	1971	0	
SV 99720 HOPEN	-8.6	5.3	-6.1	-10.9	3.0	17.1.	-23.7	22.2.	88	54	44	7.2	7.3.	84	0	51	17	5.4	15	32	2309	0	
SV 99735 EDGEØYA																							
SV 99760 SVEAGRUVA	-13.1	3.3	-9.5	-17.5	4.7	18.1.	-34.2	6.3.	80	88	0			88	0						2711	0	
SV 99840 SVALBARD LUFTHAVN	-11.1	4.6	-8.3	-14.0	5.0	18.1.	-24.8	5.3.	74	83	146	16.9	18.1.	88	0	35	21	4.3	29	21	2532	0	
SV 99910 NY-ÅLESUND	-10.8	3.4	-7.8	-14.3	4.4	18.1.	-24.1	5.3.	67	165	146	23.1	17.1.	90	0	38	23	4.6	27	32	2504	0	
SV 99935 KARL XII ØYA																							
JA 99950 JAN MAYEN	-3.2	2.8	-1.4	-5.4	4.5	9.1.	-13.3	8.3.	78	91	55	18.3	6.3.	82	0	68	26	5.9	5	40	1817	0	
AN 99990 TROLL I ANTARKTIS	-10.2		-6.8	-13.5	3.5	12.2.	-25.2	27.3.	51	90	0			90	0						2447	0	

Tabeller basert på verdier på datastatus pr. 01.04.2010.



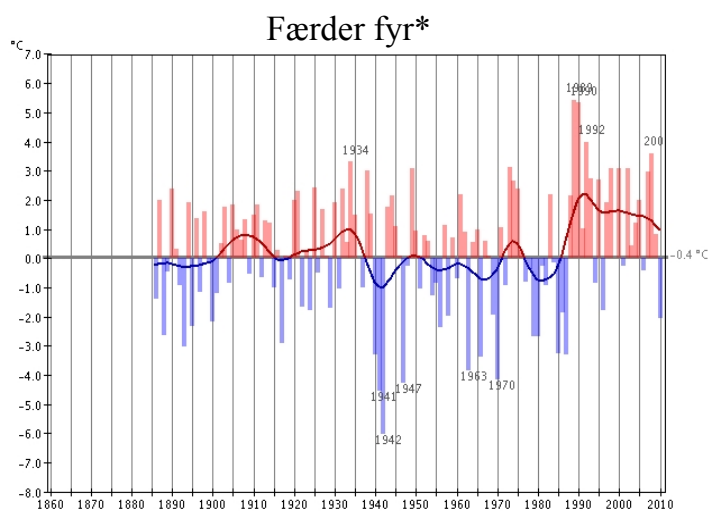

Langtidsvariasjon av temperatur på utvalgte RCS-stasjoner Hittil i år (januar-mars)

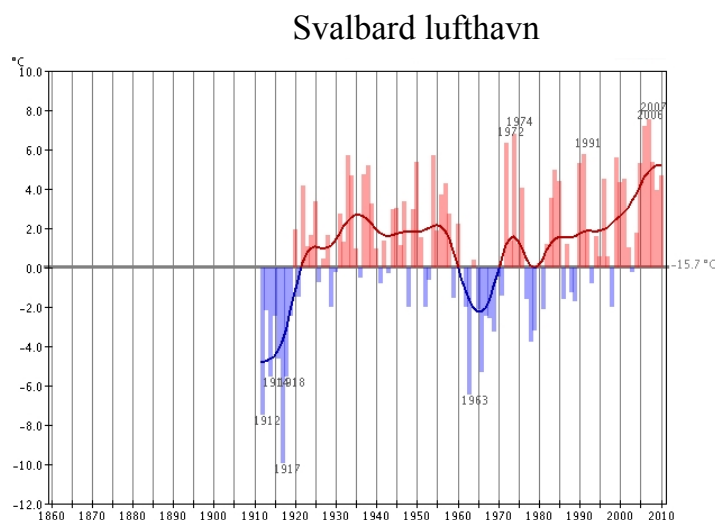
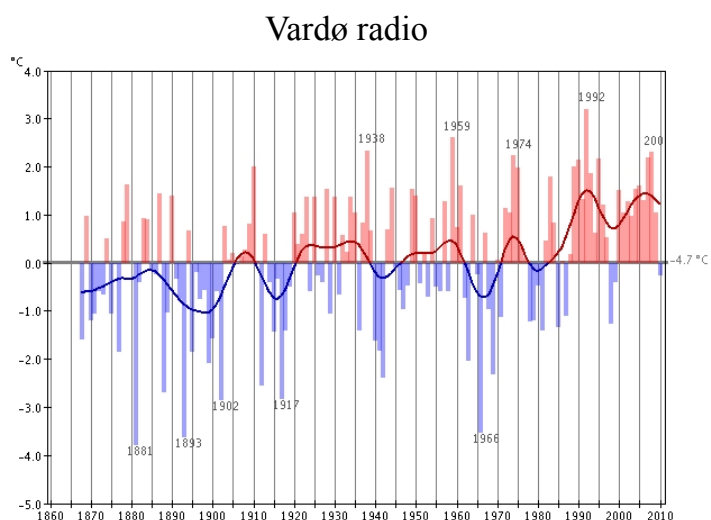
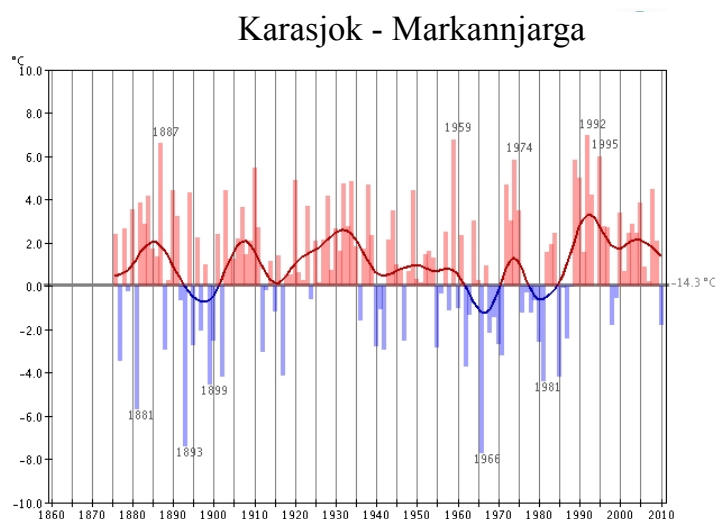
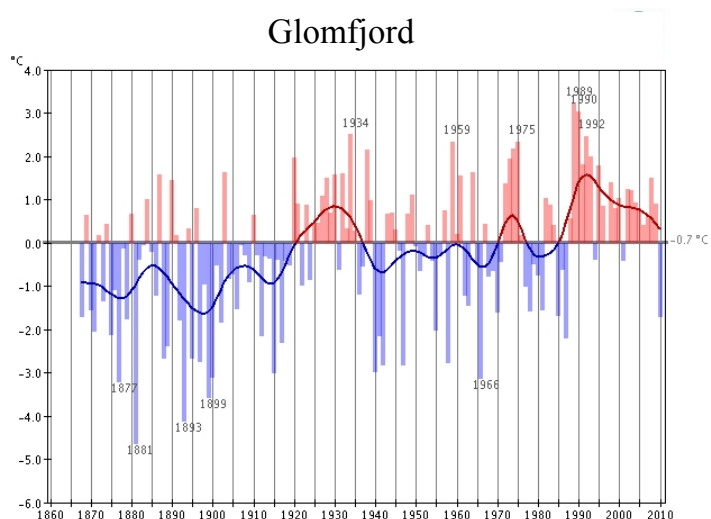
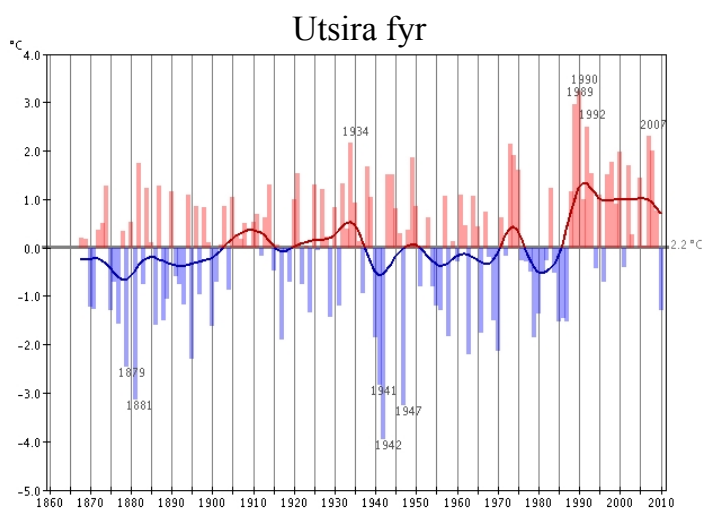

*Erstatter Kjøremsgrenden denne måneden



 Utjevnet, 10 år

 Varmere enn normalen

 Kaldere enn normalen

RCS-stasjoner (Reference Climate Stations) tilhører det WMO-definerte nettet av verdensomspennende stasjoner med lange, homogene dataserier. Med normalen menes her middel for perioden 1961-1990. Merk at skalaen for temperaturaksene varierer fra graf til graf. Ved bruk av diagrammene skal det gjøres oppmerksom på at de kommer fra Meteorologisk institutt. Mer temperaturstatistikk for ulike landsdeler finnes på: <http://met.no/>

Rekorder

Data fra vær- og nedbørstasjoner som rapporterer daglig, og som har vært i drift ti år eller mer. "Start" angir første år med lokale mars-målinger.

Stasjoner med ny mars-rekord for døgnedbør

Stnr	Navn	Kommune	Mm	Dato	Start	Forrige	mm
71200	Mosvik - Trøahaugen	Mosvik (Nord-Trøndelag)	32,2	11	1991	23.03.1995 29.03.2002	28,8
74530	Namsskogan - Bergli	Namsskogan (Nord-Trøndelag)	44,6	11	1999	28.03.2002	44,5
92350	Nordstraum i Kvænangen	Kvænangen (Troms)	20,3	10	1965	10.03.1997	19,9

Stasjoner med ny mars-rekord for lav månedsnedbør

Stnr	Navn	Kommune	mm	Start	Forrige	mm
43090	Jøssingfjord	Sokndal (Rogaland)	20,4	1899	1955	37

Stasjoner med ny mars-rekord for høy månedsnedbør

Stnr	Navn	Kommune	mm	Start	Forrige	mm
59250	Refvik	Vågsøy (Sogn og Fjordane)	229,0	1996	1997	188,5

Stasjoner med ny mars-rekord for minimumstemperatur

Stnr	Navn	Kommune	°C	Dato	Start	Forrige	°C
78800	Varntresk	Hattfjelldal (Nordland)	-27,0	04	1999	02.03.2005	-24,4